Р001
П35
Кр. 72.3
П-35

ПИСЬМА

разн ъ лицъ, болѣе или м ѣе извѣстныхъ въ области науки, литературы и общественной дѣятельности,

къ *Н. В. Селиванову.*

Выпускъ I-й.

ВЛАДИМІРЪ.
Типографія Губернскаго Правленія.
1912.

Кр 001(09)(С 137.3)
П35

ПИСЬМА

разныхъ лицъ, болѣе или менѣе извѣстныхъ въ области науки, литературы и общественной дѣятельности,

къ А. В. Селиванову.

Кр. 3852

ВЛАДИМІРЪ.
Типографія Губернскаго Правленія.
1912.

кр. 72.3
П-35

Печатано по постановленію Владимірской Ученой Архивной Коммиссіи
Предсѣдатель *И. Н. Сазоновъ.*

ВЛАДИМИРСКАЯ
ОБЛАСТНАЯ БИБЛИОТЕКА
кр. 3852
V o u

I.

Отъ Василія Николаевича Бензенгра *).

1.

Милостивый Государь, Алексѣй Васильевичъ!

Узнавъ изъ статьи М. И. Семевскаго о существованіи и дѣятельности Рязанской Ученой Архивной Коммиссіи, позволяю себѣ, въ качествѣ человѣка, имѣющаго тѣсную родственную связь и лучшія сердечныя узы и воспоминанія о нихъ съ Рязанцами, послать для библіотеки Коммиссіи, мое изслѣдованіе о Касимовскихъ татарахъ, сообщенное мною въ одномъ изъ засѣданій антропологической выставки, въ Москвѣ, и напечатанное потомъ въ Antropologique de Paris. Связь моя съ Рязанцами сдѣлалась слѣдующимъ образомъ: въ 1817 году, двухъ-лѣтнимъ ребенкомъ, я привезенъ былъ съ моею матерью, родившейся во Франціи, въ имѣніе Князя Степана Степановича Барятинскаго, Рязанской губерніи, Раненбургскаго уѣзда, въ сельцо Никольское при селѣ Покровскомъ, Нарышкиво тожъ; черезъ нѣсколько времени матушка сдѣлалась женою Князя, а я его пасынкомъ.

Здѣсь, въ Никольскомъ, подъ кровомъ этого высокопросвѣщеннаго человѣка, я получилъ прекрасное домашнее образованіе; сюда же я пріѣзжалъ послѣ отдыхать у умной и нѣжной матери, а послѣ ея кончины у моей единоутробной сестры Любови Степановны, вышедшей за мужъ тоже за Князя Николая Александровича Барятинскаго. Судьбѣ угодно поручить мнѣ, въ 1857 году, опеку надъ оставленными ими сиротками 6 дѣвочками и вмѣстѣ съ покойнымъ Раненбургскимъ Предводителемъ Дмитріемъ Николаевичемъ Новиковымъ отчасти устроить ихъ и подготовить все въ ихъ имѣніяхъ къ освобожденію крестьянъ. Изъ этой короткой

---

*) Василій Николаевичъ Бензенгръ, врачъ—антропологъ. Род. 3 апрѣля 1815 г. † 10 декабря 1891 г. въ Москвѣ.

замѣтки Вы изволите усмотрѣть и понять, какъ сильны связи мои съ Рязанскимъ краемъ и какъ дороги мнѣ воспоминанія о немъ. Въ моихъ рукахъ находилось множество драгоцѣнныхъ семейныхъ бумагъ—увы, которыя я не съумѣлъ цѣнить и не берегъ:—многое перешло въ руки зятьевъ покойной сестры братьевъ Бабиныхъ и Тарасова, конечно брошенное, многое просто пропало. (Помню, что была подворная опись сельца Никольскаго, составленная въ девяностыхъ годахъ прошедшаго столѣтія). Но у меня сохранилась еще большая книга изъ синей бумаги въ переплетѣ, въ которую князь С. С записывалъ, что его интересовало изъ газетъ того времени и вмѣстѣ исходящія по своему ремонтерству, а главное, о борьбѣ своей съ бывшимъ тогда Рязанскимъ Генералъ-Губернаторомъ А. Д. Балашевымъ за несогласія помѣщиковъ на утвержденіе *десятаго двора* какимъ то инспекторомъ въ имѣніи каждаго помѣщика. Этотъ эпизодъ, пріѣздъ Генералъ-Губернатора, данный въ честь его обѣдъ въ Никольскомъ въ присутствіи почти всѣхъ дворянъ, съ Предводителемъ Полибинымъ (жившимъ въ Нарышкинѣ) во главѣ, оживленный споръ и въ концѣ концовъ, отправка Г. Федотова назадъ въ Ряжскъ, въ княжеской коляскѣ,—все это я живо помню и давно желалъ сообщить Г.г. Бартеневу или Семевскому. Теперь думаю, что лучше всего передать эту книгу на храненіе въ управляемый Вами музей; скажите же откровенно, угодно ли это Вамъ? Тогда я съ удовольствіемъ перешлю ее и если позволите, прибавлю и страничку своихъ воспоминаній о Князѣ.

Примите увѣреніе въ совершенномъ почтеніи Вашего покорнаго слуги В. Бензенгра. Москва, Сентября 1887 г. Мой адресъ: Василію Николаевичу Бензенгръ, уголъ Поварѣнной и Трубнаго переулка, домъ Старикова

2.

Милостивый Государь, Алексѣй Васильевичъ!

Посылая для Рязанской Ученой Архивной Коммиссіи памятную и записную книгу покойнаго Раненбургскаго помѣщика Князя Степана Степановича Барятинскаго на вѣчное храненіе—если Коммиссія найдетъ ее того заслуживающею—я позволилъ себѣ приложить къ ней и очеркъ этого, во всякомъ случаѣ, недюжиннаго человѣка. Думая, что столкновеніе его съ всесильнымъ тогда Балашевымъ имѣетъ достаточный историческій интересъ, я и составилъ этотъ очеркъ, для лучшаго освѣщенія лицъ и происшествія; если Вы най-

дете его заслуживающимъ помѣщенія въ запискахъ Вашей Коммиссіи, то я позволилъ бы себѣ высказать нѣсколько моихъ пожеланій. Мнѣ было бы очень пріятно получить 50 отдѣльныхъ оттисковъ всего очерка, съ приложенными бумагами въ видѣ отдѣльной брошюры въ хорошенькой обложкѣ, съ указаннымъ въ главѣ очерка заглавіемъ. Такъ какъ есть прямые потомки обоихъ Князей Степана и Дмитрія Барятинскихъ, то мнѣ хотѣлось бы послать имъ по экземпляру, равно какъ и нѣкоторымъ другимъ лицамъ интересующимся моими работами. Надѣюсь, что Вы снисходительно посмотрите на авторскую слабость*) Какъ истый Рязанецъ, сохранившій самыя лучшія воспоминанія о странѣ и людяхъ, все еще надѣющійся побывать въ Петро-Павловской пустыни поклониться праху незабвенной матери, брата и сестры, я сочту всякую новую связь съ Рязанью за награду.

Примите благосклонно увѣреніе въ совершенномъ почтеніи и полной преданности Вашего, Милостивый Государь, покорнѣйшаго слуги Василія Бензенгра. (Москва 14-го января 1888 года).

3.

Милостивый Государь, Алексѣй Васильевичъ!

14 января сего года я отправилъ черезъ телеграфную станцію на Арбатѣ въ Москвѣ подъ бандеролью въ Рязанскую Ученую Архивную Коммиссію памятную книгу Князя Барятинскаго и въ ея карманѣ мою статью о немъ при письмѣ къ Вамъ. Не получая никакого извѣстія о судьбѣ этой посылки, я заѣзжалъ справиться о ней въ почтамтъ. Тамъ мнѣ сказали, что такъ какъ посылка уже принята на телеграфѣ, то если бы что и нашлось въ ней незаконнаго, то въ виду извѣстности объ этомъ правителѣ, меня попросили бы пожаловать исправить, а посылки не бросили бы валяться. Не полагаясь слишкомъ на любезность какого бы то нибыло присутственнаго мѣста, тѣмъ менѣе почтамта, я позволяю себѣ спросить Васъ, получена ли эта посылка въ Коммиссіи? Если нѣтъ, то я конечно разыщу ее въ почтамтѣ. Извините, что безпокою.

Съ истиннымъ почтеніемъ и совершенною преданностью имѣю честь быть Вашимъ покорнѣйшимъ слугою Бензенгръ. (27-го января 1888 года. Москва).

---

*) Біографич. очеркъ о князѣ Степанѣ Степановичѣ Барятинскомъ изъ воспоминаній В. Н. Бензенгра, а также нѣсколько документовъ, извлеч. изъ памятной книги Барятинскаго, были напечатаны въ Трудахъ Рязанск. Уч. Арх. Коммис. за 1888 г., т. III. № 1. Стр. 1–6.

4.

Милостивый Государь, Алексѣй Васильевичъ!

Письмо Ваше и оффиціальное извѣщеніе отъ Коммиссіи я имѣлъ честь получить и несказанно радуюсь, что и подарокъ мой и очеркъ дорогого мнѣ человѣка понравились глубоко уважаемому Обществу—думаю, что это имя лучше идетъ къ Вамъ всѣмъ. При семъ прилагаю уже полу-оффиціальное изъявленіе согласія быть Вашимъ сочленомъ съ выраженіемъ искреннѣйшей благодарности за сдѣланную мнѣ честь. Думаю писать мемуары и все что буду говорить о Рязанцахъ будетъ доставляемо Вамъ первымъ. Не потрудитесь ли Вы въ очеркѣ вычеркнуть, гдѣ рѣчь идетъ объ Ошанинѣ, слово педерастъ и замѣнить его развратникомъ, что будетъ менѣе шокировать уши нѣкоторыхъ дамъ-прямыхъ наслѣдницъ Князя Барятинскаго, которымъ и думаю послать оттискъ. Принося Вамъ, Многоуважаемый Алексѣй Васильевичъ, глубокую благодарность за всѣ Ваши хлопоты, прошу Васъ принять благосклонно увѣренія въ совершенномъ почтеніи и полной преданности Вашего покорнѣйшаго слуги В. Бензенгра, увы, вовсе не превосходительнаго, а просто Высокоблагородія. (Москва Февраля 5-го дня 1888 года).

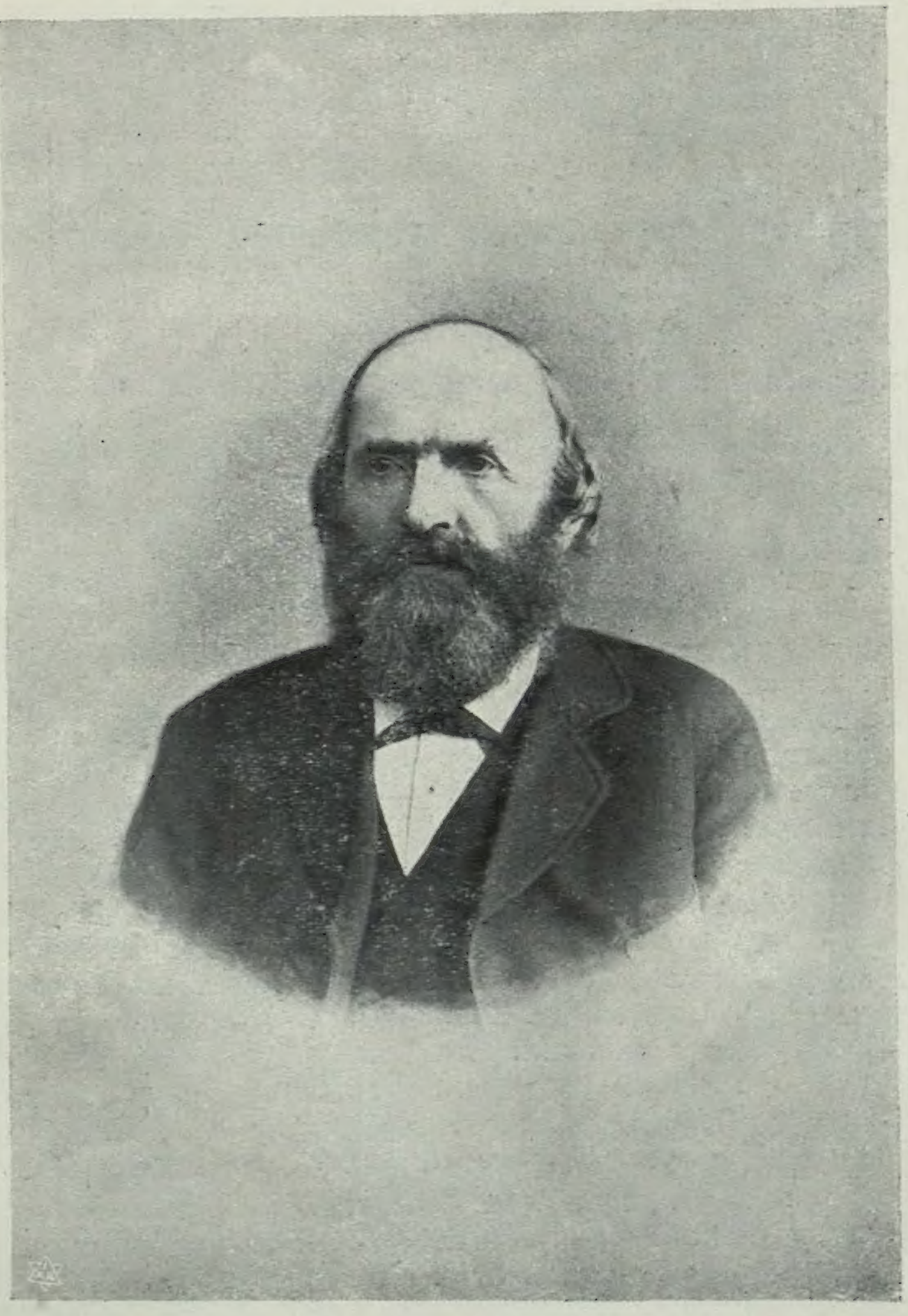

Яковъ Ѳедуловичъ Березинъ-Ширяевъ.

II.

Отъ Якова Ѳедуловича Березина-Ширяева*).

1.

С.-Петербургъ 5 января 1882 г.

Милостивый Государь, Алексѣй Васильевичъ!

Имѣю честь извѣстить Васъ, что я получилъ отъ г. Гартье, 2-го января, Ваше письмо, написанное ко мнѣ 27 декабря. Нѣсколько разъ и съ особеннымъ удовольствіемъ читалъ я присланное Вами письмо и весьма радъ, что библіографическіе мои труды обратили на себя Ваше вниманіе и сдѣлались у Васъ настольною книгою.

При выходѣ въ свѣтъ первыхъ книжекъ Матеріаловъ для библіографіи я сталъ получать не мало писемъ отъ разныхъ библіофиловъ, до того времени совершенно мнѣ незнакомыхъ, съ лестными отзывами о моихъ трудахъ, а по прочтеніи Вашего письма, еще болѣе убѣждаюсь, что труды мои доставляютъ пользу и удовольствіе любителямъ. Имѣвъ намѣреніе ознакомить любителей книгъ съ своею библіотекою, я началъ ее описаніе не въ видѣ простого Каталога, а съ библіографическими и другими подробностями, какихъ до сихъ поръ нѣтъ въ другихъ изданіяхъ, почему книги мои и заслужили похвалу многихъ любителей и собирателей книгъ. Собраніе моей библіотеки хотя и многотомное, но моя любознательность и страсть къ книгамъ такъ сильна, что почти ежедневно заставляетъ меня дѣлать новыя пріобрѣтенія. Въ слѣдствіе такого увлеченія, у меня накопилось болѣе тысячи сочиненій, которыя уже почти описаны мною и въ началѣ нынѣшняго года я намѣреваюсь приступить къ печатанію еще одной дополнительной книги къ моимъ Матеріаламъ, подъ заглавіемъ: Послѣдніе матеріалы для библіографіи, находящіеся у N. N.

---

*) Яковъ Ѳедуловичъ Березинъ-Ширяевъ, библіофилъ и библіографъ—родился 23 окт. 1824 г. † 23 января 1898 г.

Душевно благодарю Васъ за Ваше желаніе подарить мнѣ сочиненіе Вашего покойнаго родителя, въ отдѣльномъ оттискѣ, напечатанномъ только для раздачи знакомымъ. Въ Россійск. Библіог. я читалъ Списокъ сочиненій Вашего отца, и мнѣ было бы весьма пріятно имѣть одно изъ этихъ сочиненій, съ Вашею надписью, на память о нашемъ знакомствѣ, хотя и заочномъ, но весьма лестномъ для меня.

Изъявляя Вамъ мою искреннюю благодарность, прошу принять Васъ, Милостивый Государь, увѣреніе въ моемъ почтеніи и преданности, Вашъ покорный слуга Яковъ Березинъ-Ширяевъ.

Адресъ мой: Въ Петербургѣ: Якову Федуловичу Березину-Ширяеву, по Троицкому переулку, въ домѣ Гека № 29, квартира № 15.

2.

С.-Петербургъ 24 января 1882 г.

Милостивый Государь, Алексѣй Васильевичъ!

Спѣшу извѣстить Васъ, что я получилъ Ваше письмо 18 января, а на другой день и присланную Вами посылку съ четырьмя сочиненіями Вашего покойнаго родителя, за которыя изъявляю Вамъ мою душевную и глубокую благодарность.

Всѣ означенныя сочиненія входятъ въ составы отдѣловъ моей библіотеки, а три изъ нихъ и какъ Матеріалы для библіографіи. „Воспоминаніе о Грановскомъ“ относится къ отдѣлу журнальныхъ статей, которыхъ у меня весьма большое количество, но они, какъ не отдѣльные оттиски не имѣющіе особаго заглавнаго листа, не присоединяются къ описываемымъ мною книгамъ и брошюрамъ.

Вмѣстѣ съ моею благодарностію спѣшу исполнить и Ваше желаніе имѣть мою брошюру: „Обозрѣніе книгъ Петра Великаго“. Эта брошюра была составлена мною по желанію нѣкоторыхъ любителей Петровскихъ книгъ, и напечатана въ маломъ количествѣ, въ годъ Двухсотлѣтняго юбилея Петра Великаго. Посылаю къ Вамъ эту брошюру съ моею надписью и прошу принять въ знакъ моего къ Вамъ уваженія. Надѣюсь, что она будетъ доставлена къ Вамъ въ точности, хотя и посылаю ее подъ бандеролью, а не какъ посылку.

Почти всѣ поименованныя въ брошюрѣ сочиненія упоминаются и въ Матеріалахъ для Библ., о которыхъ Вы писали мнѣ, что они служатъ Вамъ настольною книгою. Но всѣ ли у Васъ книги? ихъ издано 8 книжекъ Матеріаловъ

и два къ нимъ дополненія, напечатаныя въ 1873 и 1876 годахъ. Если у Васъ нѣтъ этихъ дополненій, то я съ удовольствіемъ пришлю ихъ Вамъ въ знакъ моей благодарности.

Вы намѣреваетесь собрать Библ. Матер. для изученія Рязанскаго Края во всѣхъ отношеніяхъ. Такой трудъ былъ бы весьма полезенъ, но для исполненія его, я предполагаю, встрѣтятся большія затрудненія. Если составить Каталогъ книгъ и брошюръ о Рязанскомъ Краѣ, то это еще сдѣлать нетрудно, но что бы собрать всѣ статьи, написанныя о Рязанской губерніи, для этого нужно пересмотрѣть всѣ Рязанскія Губернскія Вѣдомости, Журналъ Минист. Внут. Дѣлъ, изданія Географ Общ., Сборники, Памятныя Книжки, словомъ столько разныхъ изданій, что едвали это будетъ по силамъ исполнить одному. Я думаю, что для опыта было бы достаточно одного указанія на Книги и брошюры о Рязанскомъ Краѣ, а затѣмъ можно заняться и списокомъ статей Впрочемъ приступайте къ Вашему труду, какъ найдете болѣе удобнымъ его исполненіе и что бы Вы не сдѣлали все будетъ полезно и для науки и для Библіографіи, а я съ своей стороны всегда буду готовъ содѣйствовать Вамъ по мѣрѣ моихъ знаній и опытности.

Примите увѣреніе въ истинномъ моемъ почтеніи и преданности.

Готовый къ услугамъ Вашимъ Яковъ Березинъ-Ширяевъ.

3.

С.-П.-Бургъ 14 февраля 1882 г.

Милостивый Государь, Алексѣй Васильевичъ!

Очень радъ, что брошюра моя о Петровскихъ книгахъ доставила Вамъ двоякій интересъ: библіографическій и нумизматическій, хотя послѣдній отдѣлъ въ ней весьма незначителенъ по количеству, но, дѣйствительно, интересенъ по нѣкоторымъ подробностямъ о рѣдкихъ монетахъ Екатерины I, изъ которыхъ особенно замѣчательны: мѣдный гривенникъ 1726 г. (величиною въ серебряный рубль) и грошъ 1727 г.

Мнѣ весьма пріятно было узнать, что Вы любитель нумизматики и занимаетесь изученіемъ древнихъ русскихъ монетъ. Я также имѣлъ прежде охоту къ монетамъ и пріобрѣталъ не только русскія и иностранныя, но даже и восточныя куфическія монеты, находимыя въ разныхъ мѣстностяхъ Россіи. Благодаря личному знакомству съ П. С. Са-

вельевымъ и В. В. Григорьевымъ и нумизматическимъ ихъ трудамъ, я составилъ себѣ довольно большую коллекцію изъ разныхъ монетъ и, даже, намѣревался описать ихъ въ отдѣльной брошюрѣ, но страсть къ книгамъ превозмогла во мнѣ охоту къ монетамъ и я запряталъ ихъ въ желѣзный сундукъ и держу за крѣпкимъ замкомъ, какъ заповѣданный кладъ. Года три или четыре я довольно усердно занимался Археологіей и Нумизматикой и нетолько ревностно собиралъ разныя монеты и древности, но даже написалъ о нихъ нѣсколько статей въ разныхъ газетахъ. Въ 1866 году въ Петербургскомъ Листкѣ: „О древностяхъ Имп. Эрмитажа, найденныхъ въ Помпеѣ и Керчи". Въ 1868 году „О древностяхъ Ассиріи и Египта въ Имп. Эрмитажѣ". Эта статья обратила на себя большое вниманіе многихъ и по своей подробности, кажется, до сихъ поръ остается единственною для руководства посѣтителей Эрмитажа, который до сихъ поръ еще не составилъ Каталога Ассирійскимъ и Египетскимъ древностямъ, хотя и было приступлено къ ихъ описанію вслѣдствіе моей статьи, тотчасъ по ея появленіи въ газетѣ, т.-е. 13 лѣтъ тому назадъ. Въ 1867 году въ Сынѣ Отечества я помѣстилъ статью „О находимыхъ въ Россіи кладахъ съ восточными монетами", а также и другія статьи болѣе или менѣе историческаго и археологическаго содержанія, которыя поименованы мною въ Мат. для Библіографіи. Кн. III, V и VI-я. Къ сожалѣнію, я не имѣю ихъ въ отдѣльныхъ оттискахъ и онѣ навѣрное уже истреблены вмѣстѣ съ нумерами этихъ газетъ. Впрочемъ, у меня сохранилось по одному экземпляру этихъ газетъ, и со временемъ, если я снова займусь Археологіей и Нумизматикой, то перепечатаю свою статью отдѣльной книгой. Извините, что я такъ много распространился о себѣ и отдалился отъ интересующаго Васъ предмета о древнихъ русскихъ монетахъ, которымъ Вы составляете таблицы и хронологическое описаніе. Желаю Вамъ успѣшно окончить такой полезный трудъ, которымъ хотя и занимались наши любители нумизматы, но каждый изъ нихъ описывалъ только свои собранія, а Вы намѣреваетесь соединить все написанное о монетахъ и изложить въ надлежащей полнотѣ и хронологической послѣдовательности. Такое изданіе было бы весьма полезно для руководства и справокъ. Вы упомянули о книгѣ Черткова, но къ ней изданы еще 4 прибавленія, изъ которыхъ третьяго и четвертаго у меня нѣтъ, а первое и второе есть въ двухъ экземплярахъ, если у Васъ ихъ не имѣется, то я съ удовольствіемъ Вамъ пришлю, потому, что, также какъ и Вы, не дорожу дублетами, если они ничѣмъ не отличаются.

Душевно благодарю Васъ за желаніе прислать мнѣ „Разбойниковъ", я буду имъ очень радъ и приму ихъ съ

большимъ удовольствіемъ. Эта книга довольно рѣдкая, потому что была напечатана въ небольшомъ количествѣ и вскорѣ распродана, благодаря сценическому успѣху пьесы, а потомъ ея запрещенію. За желаніе ваше подарить меня Разбойниками, я посылаю Вамъ книжку Записокъ Археолог. Общества, въ которой есть описаніе славянскихъ монетъ съ замѣтками П. С. Савельева и небольшая статейка Еремеева о русскихъ нумизматахъ. Такъ какъ этотъ предметъ Васъ особенно интересуетъ, то я предполагаю, что эта книжка будетъ не лишней въ Вашемъ собраніи, а у меня она, какъ дублетная, лежитъ безполезно.

Вы пишете, что желаете пріобрѣсти отъ Гартье нѣкоторыя книги Петровскаго времени, это весьма нехудо; ихъ стоитъ собирать, потому что онѣ дѣйствительно сдѣлались очень рѣдки. Жаль, что попадаются большею частью неполные экземпляры и въ плохомъ видѣ, но все же ихъ надо собирать, пока есть возможность, онѣ годъ отъ года дѣлаются все рѣже и дороже. У меня вѣроятно найдется нѣсколько дублетовъ, и если я отыщу ихъ, то сообщу Вамъ какія у меня найдутся.

Въ настоящее время я занимаюсь разборкою книгъ художественнаго отдѣла и разныхъ гравюръ и портретовъ, описаніе которыхъ предполагаю помѣстить въ послѣдней книжкѣ Матеріаловъ, а потому мнѣ очень трудно отыскивать теперь свои книги другихъ отдѣловъ, потому, что всѣ шкапы заставлены тяжелыми папками съ гравюрами, литографіями и портретами. Я большой любитель художественныхъ произведеній и собраніе моихъ гравюръ и портретовъ весьма значительно. Между ними есть много рѣдкихъ и подробное ихъ описаніе было бы полезно и интересно, но на это требуется много времени, и я ограничился только ихъ поименованіемъ, которое также займетъ не мало мѣста въ моей книгѣ.

Примите увѣреніе въ моемъ почтеніи и преданности.

Покорный Вашъ слуга Яковъ Березинъ-Ширяевъ.

4.

Петербургъ 1 марта 1882 года.

Милостивый Государь, Алексѣй Васильевичъ!

Приношу Вамъ глубокую благодарность за книгу Шиллера, которую я получилъ съ почты 26 февраля, она доставила мнѣ двойное удовольствіе во первыхъ, какъ библіографическая рѣдкость, а во вторыхъ, какъ воспоминаніе о нашихъ славныхъ актерахъ В. А. Каратыгинѣ и Я. Г. Брянскомъ, которыхъ я видѣлъ нѣсколько разъ въ этой пьесѣ, въ роляхъ Карла и Франца Моровъ. Въ подаренномъ мнѣ

Вами экземпляръ съ Вашей надписью, что также имѣетъ для меня особенную цѣнность. я нашелъ и Ваше письмо, на которое спѣшу отвѣтить слѣдующее: Очень жаль, что у Васъ уже есть Прибавленія къ Черткову и мнѣ не пришлось угодить Вамъ ими. Вѣроятно, ихъ только 3 Прибавленія, потому что и въ каталогѣ Черткова, изданномъ въ 1864 году, показано ихъ 3, а не 4. О 4-мъ Прибавленіи я слышалъ однажды отъ одного любителя, но, вѣроятно, онъ сказалъ ошибочно, потому что самой книжки никогда не видалъ. Премного благодарю Васъ за предложеніе портрета Бецкаго, но онъ есть у меня въ двухъ видахъ. Одинъ—съ изображеніемъ Бецкаго сидящимъ въ кабинетѣ, гравированный Дюпюи, а другой съ изображеніемъ внизу камня грома, гравированъ Радигъ; впрочемъ, если васъ не затруднитъ сообщить мнѣ подробную подпись подъ портретомъ, то можетъ быть въ ней найдется какая либо разница, но я полагаю, что у Васъ такой же портретъ, какой у меня. Вы интересуетесь книгами Петровскаго времени, то на дняхъ я отыскалъ у себя дублетъ книги, но къ сожалѣнію не полный „Новѣйшее основаніе и практика артиллеріи" Эрнеста Брауна 1710 г. въ листъ. Въ ней недостаетъ въ концѣ текста, который прерывается на 168 стр. и многихъ чертежей. Хотя Петровскія книги всѣ цѣнны и рѣдки, а въ особенности съ заглавными листами, въ листъ, но я не осмѣливаюсь послать къ Вамъ экземпляръ въ такомъ не полномъ видѣ, да можетъ быть это сочиненіе у Васъ уже есть. Если Вы пожелаете имѣть, то я тотъ часъ же перешлю къ Вамъ. Также есть и дублетный экземпляръ Указателя къ Вѣстнику Европы 1803—1830 г.г. составленный Полуденскимъ. Эта книга очень замѣчательная какъ по содержанію, такъ и по библіографическому достоинству. Оказался еще дублетъ роскошнаго изданія: „Юбилейный Актъ Имп. С.П.Б. Университета", напечатанный въ 1869 году съ бордюрами на страницахъ и съ виньетками въ текстѣ, въ 8°. Теперь это изданіе довольно трудно найти, потому что оно все распродано. Если Вы пожелаете имѣть означенныя книги, то покорнѣйше прошу меня увѣдомить и я ихъ немедленно пришлю къ Вамъ. Постараюсь еще пріискать для Васъ что нибудь изъ Петровскихъ изданій. Мнѣ очень желательно хоть чѣмъ нибудь изъявить Вамъ мою глубокую благодарность за книжные подарки и Ваше ко мнѣ расположеніе.

Послѣдняя книжка Мат. для Библіогр. готовится, но Вамъ еще долго придется ждать ее конца, потому, что она пополняется еженедѣльно новыми пріобрѣтеніями.

Заканчиваю свое письмо и остаюсь съ истиннымъ почтеніемъ и преданностью.

Готовый къ услугамъ Вашимъ Яковъ Березинъ-Ширяевъ.

5.

Петербургъ 10 марта 1882 г.

Милостивый Государь, Алексѣй Васильевичъ!

Спѣшу увѣдомить Васъ, что я получилъ Ваше письмо 8 марта и на другой же день отправилъ къ Вамъ посылку съ Петровской книгой, указателемъ Полуденскаго, брошюркой Ивановскаго и двумя брошюрами, относящимися къ библіографическому отдѣлу, которыя и прошу принять въ знакъ моей благодарности.

Изъ письма Вашего я узналъ, что Васъ особенно интересуютъ книги Петровскія и сочиненія по библіографіи и литературѣ; надѣюсь, что у меня окажется нѣсколько дублетовъ изъ такихъ книгъ и я охотно подѣлюсь ими съ Вами.

Очень благодаренъ за Вашу готовность отдать мнѣ нѣкоторыя сочиненія изъ Вашихъ дублетовъ. По прочтеніи ихъ списка я желалъ бы имѣть слѣдующія книги.

1, „Зарайской Николаевскій Соборъ“, 2, „Зарайскъ“ Бочарникова и 3, „Художественное изданіе видовъ села Влахернскаго“ Это изданіе мнѣ извѣстно и я видалъ его, но у себя не имѣю; оно принадлежитъ къ художественнымъ изданіямъ, а не книжнымъ, и извѣстно болѣе заграницею, нежели у насъ въ Россіи, потому что помѣщенныя въ немъ литографіи (но не гравюры) были сдѣланы въ Парижѣ и тамъ продавались. Я вообще интересуюсь художественными изданіями, какого бы то нибыло рода, и буду очень радъ такой книгѣ, которая пополняетъ мой художественный отдѣлъ

Вы писали мнѣ о Губерти и Остроглазовѣ, съ которыми мѣняетесь книгами болѣе или менѣе выгодно. О Губерти я слыхалъ отъ многихъ, но лично его не знаю, и никогда не видалъ, а г. Остроглазовъ бывалъ у меня и говорилъ, что, по примѣру моему, намѣренъ издать каталогъ своихъ рѣдкихъ книгъ, которыхъ у него составилось до двухъ сотъ экземпляровъ. Было бы очень хорошо если бы онъ исполнилъ свое намѣреніе. Мѣняться же съ нимъ книгами мнѣ не приходилось, да и вообще я мѣняюсь только на дублеты, книги же описанныя въ Мат. для Библіографіи, находящіяся въ библіотекѣ любителя NN останутся неприкосновенными и я едвали разлучусь съ ними въ продолженіи моей жизни. Кстати объ обмѣнѣ книгъ. Трудно сказать, кто при этомъ бываетъ въ выгодѣ. Вы взяли отъ Губерти цѣлый Архивъ документовъ, относящихся до Вашего рода. Такой Архивъ есть единственный и къ тому же Вамъ необходимо было его имѣть; пріобрѣсти его Вамъ пришлось случайно, а такой случай быть можетъ Вамъ бы никогда болѣе не

встрѣтился. Какъ же цѣнить такое важное пріобрѣтеніе. Правда, что Вы отдали за него не мало денегъ; всю Вивліофику и 12 указовъ; но какъ они не рѣдки, однакожъ, могутъ Вамъ когда нибудь снова встрѣтиться, потому что существуютъ въ нѣсколькихъ экземплярахъ, а Вашъ Архивъ существуетъ только въ единственномъ экземплярѣ и, по моему мнѣнію, Вы сдѣлали весьма хорошо, что пріобрѣли его и спасли отъ уничтоженія необходимые для Васъ документы.

У меня есть Петровская книга „О чинахъ и орденахъ воинскихъ", но безъ заглавія и картинокъ; если она Вамъ годится, то я приготовлю для Васъ.

Остаюсь искренно Вамъ преданный
Яковъ Березинъ-Ширяевъ.

6.

С.-П.-Бургъ, 23 марта 1882 г.

Милостивый Государь, Алексѣй Васильевичъ!

Спѣшу изъявить Вамъ мою сердечную благодарность за Вашу полновѣсную посылку, которую я получилъ 20 числа. За все присланное Вами я премного Васъ благодарю, а еще болѣе за сочувствіе Ваше ко мнѣ, но при этомъ нахожу необходимымъ сказать, что подобныя тяжеловѣсныя посылки пересылать стоитъ довольно дорого и, по этому, мнѣ не желательно, что бы Вы, кромѣ отдачи мнѣ Вашихъ книгъ, платили еще деньги и за ихъ пересылку. Положимъ, что это услуга обоюдная, но все же мнѣ не хотѣлось бы на будущее время подвергать Васъ значительнымъ денежнымъ расходамъ. Теперь скажу о самой посылкѣ, которая доставила мнѣ большое удовольствіе. Виды села Влахерны имѣютъ для меня особенный интересъ потому, что представляютъ русскую мѣстность. Они литографированы въ Парижѣ по заказу Кн. Голицына съ акварельныхъ рисунковъ Рауха, которые находятся въ библіотекѣ Голицына въ Москвѣ. Литографированные виды я видѣлъ въ нѣсколькихъ экземплярахъ, но о нихъ не упоминается въ каталогахъ, потому что это относится къ художеству, а не библіографіи.

Къ рѣдкимъ художественнымъ изданіямъ принадлежатъ гравированные въ Парижѣ виды села Кускова, принадлежащаго Шереметеву; они сдѣланы на большихъ листахъ въ концѣ прошедшаго столѣтія, а описаніе къ нимъ составляетъ небольшая брошюрка, очень рѣдкая, подъ заглавіемъ—Краткое описаніе села Спасскаго, Кускова тожъ

1787 г. О ней упоминается въ Доп. мат. для Библ. стр. 301. Фотографическіе снимки я собираю не для художественнаго отдѣла, но какъ историческій матеріалъ, и очень благодаренъ Вамъ за ихъ присылку. Виды церкви и иконостаса въ Севастополѣ очень замѣчательны и первый кажется у меня есть въ какомъ то иллюстрированномъ изданіи: Нивѣ или Живописномъ Обозрѣніи, хорошенько не помню. Изображеніе умирающаго Осипа Алексѣевича Поздѣева для меня крайне интересно; онъ былъ одинъ изъ представителей ложи Орфея въ Рязани и пользовался большимъ почетомъ въ средѣ масоновъ.

По поводу этой картинки я прочиталъ статью Вашего отца въ Рус. Архивѣ, гдѣ между прочимъ, говорится Вашимъ дѣдомъ о пребываніи его въ корпусѣ во время графа Ангальта и о разрисованныхъ на стѣнѣ разныхъ изображеніяхъ. Такая стѣна называлась La Muraille Parlante. Но въ статьѣ ничего не говорится о двухъ книжкахъ подъ заглавіемъ „La Muraille Parlante“, въ которыхъ помѣщены всѣ надписи, изрѣченія, стихи и картинки, бывшія на стѣнѣ въ корпусѣ. Такія книжки напечатаны графомъ Ангальтомъ и раздавались кадетамъ при выходѣ ихъ изъ корпуса по окончаніи курса наукъ. Объ этѣ книжки у меня есть и составляютъ книжную рѣдкость; описаніе ихъ будетъ въ послѣдней моей книжкѣ Матеріаловъ.

Меня интересуютъ масонскія и мистическія сочиненія и я собралъ ихъ довольно много и описалъ въ Россійск. Библ. однако, все еще не достаетъ нѣкоторыхъ сочиненій Если у Васъ есть что-либо лишнее изъ такихъ книгъ, то выпишите мнѣ ихъ заглавія. Благодарю за брошюрки о Зарайскѣ, за Тутолмина и за снимокъ съ образа Св. Николая, который сдѣланъ очень тщательно. На вопросы Ваши отвѣчаю Вамъ слѣдующее: 1, Книжка Реймерса „о Академіи Художествъ“ не рѣдкая, но Вашъ экземпляръ можно считать рѣдкимъ, по тому что онъ съ надписью автора.

2. Извѣстія Воспитательнаго Дома въ продажѣ встрѣчаются, но не въ полныхъ экземплярахъ. Вашъ экземпляръ должно быть полный: Кажется ихъ издано только 3 тома. Этой книги у меня нѣтъ и она довольно интересна и по гравюрамъ и по содержанію, въ особенности по сочиненію Саниеса: „О парныхъ Росс. Баняхъ“. Это сочиненіе встрѣчается въ продажѣ и отдѣльно, вырванное изъ книги, но оно не рѣдкое, а рѣдко только изданіе 1779 года, описанное у меня въ Допол. Мат. д. Биб. стр. 268.

3. Указатель къ Сыну Отечества существуетъ, онъ составленъ Богушевичемъ и Бенардаки въ 1858 г. и упомянутъ мною въ Доп. Мат. стр. 211. Относительно автографовъ извѣстныхъ людей я хотя не собираю, но если встрѣчается случай имѣть письма или записки писателей, ученыхъ,

художниковъ, то беру ихъ для присоединенія къ своей коллекціи писемъ означенныхъ дѣятелей, которыхъ у меня есть довольно много.

Поздравляю Васъ съ удачною покупкою Петровскихъ книгъ, которыя Вы пріобрѣли отъ Гартье весьма дешево. Когда я собиралъ Петровскія книги, то много времени употребилъ на поиски „Мірозрѣнія Гюенса“ и послѣ большихъ трудовъ напалъ случайно на одинъ экземпляръ, за который охотно давалъ 10 руб., но продавецъ не бралъ меньше 15 руб. и мы разошлись. Болѣе эта книга мнѣ не попадалась. Она описана мною въ каталогѣ петровскихъ книгъ Сокурова стр. 103.

Въ пополненіе Вашего пріобрѣтенія я приготовилъ Вамъ петровскую книгу „О чинахъ и орденахъ воинскихъ“; въ ней недостаетъ заглавія, начальнаго листа текста и рисунковъ. Еще присоединилъ: 1) Алфавитный указатель къ Отечественнымъ Запискамъ Краевскаго 1849, 50, 51, 52 и 53 годовъ, 2) „О Договорѣ Новгорода съ нѣмецкими городами и Готландомъ. заключеннаго въ 1270 г.“ соч. Ив. Андреевскаго 1855 г. и 3) Еще одну Петровскую книгу въ листъ, но безъ перваго листа текста, а именно: „Правда воли Монаршей“ первое изданіе 1722 г. Особаго заглавнаго листа къ ней не было, а заглавіе напечатано на первомъ листѣ текста, котораго, къ сожалѣнію, нѣтъ; во всякомъ случаѣ книга рѣдкая и необходимая для составляемой Вами коллекціи Всѣ означенныя книги постараюсь отправить къ Вамъ на этихъ же дняхъ до праздника.

Въ заключеніе моего письма поздравляю Васъ съ наступленіемъ праздника Св. Пасхи и желаю Вамъ встрѣтить его въ радости и веселіи.

Остаюсь съ глубочайшимъ уваженіемъ и преданностію готовый къ услугамъ Вашимъ.

Яковъ Березинъ-Ширяевъ.

7.

С.-П.-Б., 24 апрѣля 1882 г.

Милостивый Государь, Алексѣй Васильевичъ!

Я получилъ отъ Васъ 2 письма отъ 5—16 апрѣля и былъ весьма доволенъ, что доставленныя Вамъ отъ меня книги могутъ пополнить Ваше собраніе. Въ петровскую книгу „О чинахъ и орденахъ воинскихъ“ я не успѣлъ списать двухъ недостающихъ въ ней страницъ съ имѣющагося у меня экземпляра, но если онѣ Вамъ необходимы, то при случаѣ перепишу ихъ для Васъ.

Теперь сообщу Вамъ мои отвѣты, на оба Ваши письма, но ограничусь краткимъ изложеніемъ, потому что вопросовъ не мало:

1) „О Парныхъ Рос. баняхъ“ сочинилъ не Бецкій, а докторъ Саншесъ, по приказанію Бецкаго. Бецкому приписывается много разныхъ сочиненій, какъ о воспитаніи дѣтей, какъ и о художествахъ, но самъ онъ ихъ не сочинялъ, а только подписывалъ подъ ними свою фамилію, какъ основатель и представитель этихъ учрежденій.

2) О Поздѣевѣ и основанной имъ ложѣ Орфея въ Рязани упоминается у Лонгинова „Новиковъ и Моск. мартинисты“, также есть у Ешевскаго.

3) О намѣреніи Вашемъ издать Описаніе Рязанскихъ древностей съ фотограф. рисунками несовѣтую, а гораздо лучше съ политипажами, т.-е. рисунками рѣзанными на деревѣ. Я полагаю, что они обойдутся не дороже фотографіи, но имѣютъ въ томъ преимущество, что не потеряютъ своего вида отъ сырости и могутъ быть помѣщены въ текстѣ книги, что очень важно при описаніяхъ. Относительно стоимости изданія я ничего не могу Вамъ сказать и гдѣ дешевле напечатать въ Москвѣ или Петербургѣ. тоже не знаю. Мои книги постояннѣ печатаются у Глазунова и стоятъ очень дорого: за печать, бумагу, дополненія въ корректурѣ, обертку листъ обходится слишкомъ въ 20 руб. Но такъ какъ я издаю свои книги не для матеріальной выгоды, а для пользы библіографіи, то не считаю эти расходы.

4) Желаніе Ваше имѣть мою фотографическую карточку я постараюсь исполнить и пришлю Вамъ свое подобіе въ двухъ видахъ, при какихъ либо книгахъ. Надѣюсь, что и Вы пришлете мнѣ Вашу карточку, которая доставитъ мнѣ большое удовольствіе и возможность узнать, хотя заочно, такого любителя и усерднаго собирателя книгъ.

5) Изъ присланнаго Вами реестра книгъ нѣтъ ни одной мистической, а только нравственно религіозныя. Если Вы ими не интересуетесь и имѣете желаніе снабдить меня, то я буду Вамъ очень благодаренъ. Хотя всѣ эти книги не рѣдкія, но онѣ подходятъ къ имѣющемуся у меня отдѣлу, за исключеніемъ двухъ неполныхъ сочиненій, „Путеводитель къ истинному счастію“ часть 3 и „Размышленія о дѣлахъ Божіихъ“. Это извѣстное сочиненіе Штурма состоитъ изъ 12 мѣсяцевъ, но у Васъ, къ сожалѣнію только январь, февраль и мартъ; хотя оно вовсе не рѣдкое, но подобрать къ нему прочія книжки едва ли придется, да и не стоитъ труда. Что касается до рукописной книги о Петрѣ, то я весьма ею заинтересованъ, какъ близкимъ ко мнѣ предметомъ. Нѣтъ сомнѣнія, что это какой либо переводъ съ иностраннаго, но все же для меня очень интересный.

к-р. 3852

6. Книга „Политическое намѣреніе о коммерціи“ мнѣ извѣстна; она въ 8 д и содержитъ въ себѣ преимущественно разсужденіе о хлѣбномъ производствѣ. Книга обыкновенная.

7. „Памятникъ на кончину Долгоруковой“ можно отнести къ рѣдкимъ изданіямъ и мнѣ не извѣстенъ. Сообщите о немъ нѣкоторыя подробности въ прозѣ онъ или въ стихахъ, въ 4 д или въ 8-мь д. У меня есть много сочиненій на разные случаи и я собираю ихъ, но этой книжки или брошюрки не знаю.

На дняхъ я купилъ полный 1880 годъ Историческаго Журнала: „Древняя и Новая Россія“. Экземпляръ неразрѣзанный съ литогр. портретами Кубарева, Сахарова, Ундольскаго, Срезневскаго, Бодянскаго. Полный годъ, состоящій изъ 12 мѣсяцевъ или трехъ томовъ по 800 слишкомъ страницъ каждый и стоющій на подписку 12 руб. я купилъ за 5 руб. Нѣсколько такихъ экземпляровъ еще осталось для продажи и если Вы желаете пріобрѣсть такой экземпляръ за 5 руб., то я для Васъ возьму, только поспѣшите меня увѣдомить отвѣтомъ, а то ихъ быстро разберутъ.

Недавно я нашелъ у себя „Первое прибавленіе къ Росписи Смирдина“, есть ли она у Васъ? у меня оказался дублетный экземпляръ; а если еще что найдется, то отложу для Васъ.

Остаюсь съ истиннымъ почтеніемъ и преданностью

Готовый къ услугамъ Вашимъ Яковъ Березинъ Ширяевъ.

8.

С. П. Бургъ 5 мая 1882 г.

Милостивый Государь Алексѣй Васильевичъ!

По полученіи Вашего письма отъ 27 апрѣля, я вскорѣ отправился за экземпляромъ Древней и Новой Россіи, который еще успѣлъ пріобрѣсти за 5 рублей, но теперь ихъ уже нѣтъ болѣе въ продажѣ. Этотъ журналъ издавался съ 1875 года и содержитъ въ себѣ много замѣчательныхъ историческихъ статей, но, къ сожалѣнію, онъ прекратился въ 1881 году. Журналъ печатался только для подписчиковъ и въ продажѣ не появлялся менѣе 12 руб. за годъ.

Очень благодаренъ Вамъ за подробности о брошюркѣ „На кончину Долгоруковой“. Эта брошюра не упомянута въ каталогахъ и должна быть причислена къ рѣдкимъ изданіямъ. Вообще всѣ сочиненія на разные случаи или событія, напечатанныя на отдѣльныхъ листкахъ или въ брошюркахъ,

можно считать рѣдкими, потому что онѣ не поступали въ продажу, а писались для раздачи роднымъ и знакомымъ, у которыхъ современемъ уничтожились и пропадали безслѣдно. Къ такому роду изданій принадлежитъ и „Памятникъ“. У меня есть листокъ съ стихами на кончину Долгоруковой, начинающійся словами: „О! Смерть ничто тебя ничто не отвращаетъ“ и оканчивающійся: „Вотъ жертва вся моя!.. мой даръ одна печаль!“ Можетъ быть и въ Вашей брошюрѣ помѣщено это же самое стихотвореніе вмѣстѣ съ прочими. У меня замѣчательное собраніе такихъ листковъ и брошюръ, которыя я собиралъ въ продолженіе многихъ лѣтъ и съ большимъ трудомъ, но теперь ихъ почти совсѣмъ не встрѣчается въ продажѣ.

При этомъ письмѣ посылаю Вамъ два мои портрета въ фотографическихъ карточкахъ, которые и прошу сохранить на память о нашемъ заочномъ и случайномъ знакомствѣ. На одной карточкѣ, снятой въ 1874 году, я представленъ безъ бороды, а на другой—1880 года, съ бородою, въ какомъ видѣ и пребываю неизмѣннымъ и въ настоящее время. Буду ожидать и отъ Васъ Вашей карточки, которая доставитъ мнѣ душевное удовольствіе и будетъ храниться въ коллекціи съ прочими библіофилами: Соболевскимъ, Дуровымъ. Неустроевымъ, Ефремовымъ, моими близкими знакомыми.

Посѣтить Москву и ея выставку весьма пріятно, но я не предполагаю туда ѣхать. Выставка хотя будетъ и замѣчательная, но для меня она не составляетъ особеннаго интереса, обозрѣвать же московскія древности и достопримѣчательности въ это время едва ли будетъ возможно по многочисленности пріѣзжихъ. Такъ же и по части книжныхъ пріобрѣтеній такое время очень неудобно, а я люблю на просторѣ и по нѣскольку часовъ рыться въ книгахъ подъ воротами на Никольской улицѣ и у Сухаревой Башни. Предвидя такія затрудненія и неудобства, я не думаю быть въ Москвѣ и останусь въ Петербургѣ все лѣто, гдѣ и займусь разборомъ своихъ книгъ и распредѣленіемъ ихъ по систематическимъ отдѣламъ. Въ заключеніе письма увѣдомляю Васъ, что я тотъ часъ же отправляюсь на почту для отсылки къ Вамъ Древней и Новой Россіи, которою Вы останетесь довольны.

Остаюсь съ истиннымъ почтеніемъ и преданностью, уважающій Васъ Яковъ Березинъ-Ширяевъ.

9.

С.-П.-Бургъ 26 мая 1882 г.

Милостивый Государь, Алексѣй Васильевичъ!

15-го мая я получилъ Ваше письмо, а также посылку съ книгами и пакетъ съ 6 рублями, за которыя и спѣшу изъявить Вамъ мою глубочайшую благодарность. Увѣдомить Васъ объ этомъ раньше 26 мая, я не имѣлъ времени, потому, что у меня умерла сестра 19 мая и я хлопоталъ съ ея похоронами и въ продолженіи нѣсколькихъ дней совершенно не имѣлъ свободнаго часа.

Весьма благодаренъ Вамъ за присылку книгъ, которыя я еще не успѣлъ хорошо просмотрѣть, но онѣ могутъ пополнить мой отдѣлъ нравственно религіозныхъ сочиненій. За брошюру же подъ заглавіемъ Geophilidoe, содержащую въ себѣ Ваши труды и съ Вашею надписью на экземплярѣ приношу Вамъ особенную благодарность. Это сочиненіе вѣроятно у меня есть въ Запискахъ Академіи, которыя присылаются мнѣ отъ К. С. Веселовскаго, тотъ часъ по ихъ выходѣ въ свѣтъ, но я часто оставляю безъ вниманія спеціальныя сочиненія, относящіяся къ естественнымъ и математическимъ наукамъ и потому скоро о нихъ забываю. Брошюра же Ваша съ Вашею надписью будетъ храниться у меня, какъ воспоминанія, въ особомъ отдѣлѣ книгъ, полученныхъ отъ авторовъ съ ихъ надписями. Рукописная книга о Петрѣ Великомъ для меня также очень интересна, хотя она и не принадлежитъ къ рѣдкимъ. Это извѣстное сочиненіе, собранное изъ разныхъ книгъ аббатомъ Котифарою и переведенное на русскій языкъ Стефаномъ Писаревымъ. Этотъ переводъ былъ напечатанъ два раза въ С.-П.-Б. въ 1772 и въ Москвѣ въ 1788 году. За пересылку означенныхъ книгъ Вы напишите сколько слѣдуетъ прислать Вамъ денегъ; это былъ большой тюкъ фунтовъ въ 10 и потому я не желаю, что бы Вы, даря книги, платили и за ихъ пересылку. Деньги за журналъ Древ. и Нов. Россія 5 руб. и за пересылку 1 руб. я получилъ и болѣе ничего не слѣдуетъ. Относительно книги, имѣющей заглавіе: Исторія Кавалергардовъ и Кавалеристовъ Е. В. полка съ 1724 по 1 іюня 1851 г. могу сообщить Вамъ только, что она не поступала въ продажу, какъ и прочія исторіи полковъ; но они не составляютъ особенной рѣдкости и имѣютъ значеніе для собирателей военныхъ исторій. Такія сочиненія не поступаютъ въ книжные магазины и пріобрѣтаются любителями въ Канцеляріяхъ военнаго вѣдомства и полковыхъ. Какъ мнѣ говорили, есть исторіи болѣе ста полковъ, но ихъ не появлялось въ продажѣ, потому что такія книги

расходятся преимущественно въ средѣ начальства и офицеровъ этихъ полковъ. Во всякомъ случаѣ пріобрѣтенная Вами исторія имѣетъ гораздо большую цѣнность и если она Вамъ не нужна, то я готовъ помѣняться съ Вами на *Петровскую книгу*. Хотя я не собираю сочиненій о военной исторіи, но взялъ бы ее для картинъ. Такъ же и купленное Вами за 2 года Русское Слово по цѣнѣ 2 руб. за пудъ баснословно дешево; но, разумѣется, на что нѣтъ требованія, на то нѣтъ и настоящей цѣны. У Васъ хорошее собраніе журналовъ Сына Отечества и Сѣвернаго Архива. Года четыре тому назадъ мнѣ также предлагали его купить крайне дешево, но я не взялъ за неимѣніемъ помѣщенія, а его стоитъ имѣть. Я подумаю о Вашей коллекціи и если она совершенно полная, со всѣми приложеніями и картинками, то, можетъ быть, и возьму ее для себя или для кого либо изъ собирателей журналовъ. Но объ этомъ я увѣдомлю Васъ не ранѣе какъ черезъ мѣсяцъ, только мнѣ желательно знать въ хорошемъ ли видѣ Ваши экземпляры и въ переплетахъ или въ бумажныхъ обложкахъ. Благодарю Васъ за предлагаемую гравюру, которую я охотно бы взялъ, если она Вамъ совершенно не нужна и не встрѣтится затрудненія при пересылкѣ, потому что ее нельзя сложить въ двое, а слѣдуетъ скатать трубкою на толстую бумагу. Эта гравюра не рѣдкая и она есть у меня въ хорошемъ видѣ, но Ваша можетъ быть имѣетъ какую либо разницу. Она изображаетъ Екатерину II путешествующую по своему государству въ 1787 году, и рисована Мейсомъ, а гравирована въ Парижѣ Аврилемъ въ 1790 году. У Васъ листъ обрѣзанный и безъ подписей, по тому, вѣроятно, что висѣлъ въ рамкѣ подъ стекломъ. Этимъ заканчиваю я свое письмо до будущаго мѣсяца, въ которомъ буду имѣть болѣе свободнаго времени и писать къ Вамъ почаще.

Съ истиннымъ почтеніемъ и преданностью, остаюсь готовый къ услугамъ Яковъ Березинъ-Ширяевъ.

10.

С. П. Бургъ 13 іюля 1882 года.

Милостивый Государь Алексѣй Васильевичъ!

Извините меня, что я замедлилъ нѣсколько отвѣтомъ на ваше письмо по причинѣ моихъ частыхъ отлучекъ изъ города въ Царское Село и Парголово, гдѣ я подъ тѣнію вѣковыхъ сосенъ и березъ укрываюсь отъ невыносимой жары. При томъ за послѣднее время было столько печальныхъ и важныхъ событій, что невольно заставляли

оставить библіографію; но теперь, кажется, все приняло снова свой обычный ходъ и наша переписка, вѣроятно, будетъ продолжаться по прежнему.

Благодарю Васъ за подробную выписку Сын. Отеч. и Сѣв. Архива. Я еще не могу сообщить Вамъ положительнаго отвѣта, пріобрѣту ли я для себя означенный журналъ, потому что затрудняюсь его помѣщеніемъ, хотя и весьма желательно бы его имѣть. Но, кромѣ того, я имѣю въ виду одного любителя, съ которымъ имѣлъ предварительный разговоръ еще до полученія вашего письма. Вы пишете, что за 1812 и до 1824 года книжки сброшюрованы по нѣсколько нумеровъ и листы срѣзаны переплетчикомъ. Послѣдніе слова мнѣ не совсѣмъ понятны, т. е. срѣзаны у книжекъ поля листовъ, какъ у переплетенныхъ книгъ, или срѣзаны листы обложки отъ каждой книжки. Весьма жаль, что 6 годовъ въ Вашей коллекціи неполные. Если эта коллекція будетъ мною пріобрѣтена, то упаковка и пересылка, конечно должна быть на мой счетъ и будетъ стоить не дешево. Я полагаю, что удобнѣе будетъ переслать журналъ не какъ посылку, а какъ книги, говорятъ, это стоитъ гораздо дешевле. Впрочемъ объ этомъ еще нечего разсуждать прежде времени и я напишу Вамъ особое письмо, если пріобрѣту Вашу коллекцію.

Радуюсь, что поѣздка Ваша въ Москву была съ пользою и дала Вамъ возможность пріобрѣсти двѣ Петровскія книги и обѣ рѣдкія; въ особенности Лексиконъ треязычный Федора Поликарпова, хотя книга эта и не гражданской печати. Въ Петербургѣ за послѣднее время старыхъ книгъ почти совсѣмъ не появляется въ продажѣ, хотя на нихъ есть много охотниковъ. На дняхъ мнѣ предлагали очень рѣдкую Петровскую книгу въ листъ подъ названіемъ *Книга Систима* или Состояніе Мухамеданской религіи 1722 г. но заглавный листъ не имѣетъ первыхъ трехъ словъ, которыя срѣзаны вмѣстѣ съ его полями, и при текстѣ нѣтъ гравированной картинки. Экземпляръ подмоченъ и съ пятнами отъ воды на многихъ страницахъ. Просили за книгу 12 рублей, и, вѣроятно, уступятъ дешевле. Книга дѣйствительно рѣдкая и я далъ бы за нее эту цѣну, не смотря на плохой экземпляръ, но у меня есть два экземпляра: одинъ безъ картинки, полученный отъ библіофила Сокурова, а другой съ картинкой и въ хорошемъ видѣ; оба они описаны въ Мат. для Библ. Кн. 1 и 8. Въ хорошихъ экземплярахъ эта книга цѣнится очень дорого.

Рязанскія древности 1831 года давно составляютъ библіографическую рѣдкость и у меня ихъ нѣтъ; мнѣ предлагали ихъ нѣсколько разъ за 10 рублей, но я нахожу такую цѣну довольно дорогою. У одного изъ родственниковъ Оленина, кажется, и теперь есть еще экземпляръ по этой

цѣнѣ и, ежели Вы пожелаете его имѣть, то напишите, а я между тѣмъ навѣдаюсь, остался ли у него этотъ экземпляръ. Относительно же писемъ Калайдовича къ Малиновскому, то ихъ достать гораздо труднѣе; онѣ были напечатаны въ самомъ маломъ количествѣ экземпляровъ, кажется на счетъ Двигубскаго, и давно всѣ разошлись между любителями русской старины. Если мнѣ что встрѣтится относительно исторіи и древностей Рязанскаго Края, то я увѣдомлю Васъ и съ удовольствіемъ готовъ содѣйствовать въ пополненіи Вашей коллекціи по этому отдѣлу.

На дальнѣйшее изданіе Россійской Библіографіи Гартье, какъ поется въ старинной пѣснѣ „всякъ надежду кинь“ и съ выходомъ двухъ нумеровъ за нынѣшній годъ, она окончила свое существованіе. По словамъ Гартье она не можетъ быть продолжена, потому что сдѣлала ему убытку 3000 р. Незнаю, на сколько это вѣрно; самый интересный въ этомъ изданіи отдѣлъ „Библіофилъ“ ему ничего не стоилъ, потому что всѣ сотрудники помѣщали въ немъ свои статьи даромъ; публикація о новыхъ книгахъ, вѣроятно, оплачивалась книгопродавцами, и Гартье стоила только бумага и печать, которую окупали подписчики. Непонятно, откуда могъ послѣдовать Гартье такой убытокъ отъ изданія. Мѣсяца три тому назадъ мнѣ сообщилъ Гартье о прекращеніи изданія, которое дѣйствительно было полезно и интересно. Впрочемъ, мнѣ съ самаго начала казалось очень страннымъ, что нѣмецъ Гартье знакомитъ русскихъ съ россійской библіографіей и, какъ въ вѣкъ Петра Великаго, русскіе учатся отъ нѣмца книжной мудрости. Пора бы русскимъ библіографамъ составить библіографическій журналъ и издавать его самостоятельно безъ помощи пришельцевъ иноземцевъ.

По случаю жаровъ я пріостановился разборомъ своихъ книгъ и занимаюсь только просмотромъ корректурныхъ листовъ своей книги, которая по случаю безпрестанныхъ пополненій подвигается впередъ черепашьимъ шагомъ. При случаѣ сообщите мнѣ о новой Вашей покупкѣ въ Москвѣ, какія Вы пріобрѣли тамъ книги и брошюры.

Съ истиннымъ почтеніемъ и преданностью остаюсь готовый къ услугамъ. Яковъ Березинъ Ширяевъ.

11.

С.-П.-Б. Августа 4. 1882 года.

Милостивый Государь, Алексѣй Васильевичъ!

Письмо Ваше отъ 13 іюля я получилъ, но не увѣдомлялъ Васъ о томъ такъ долго потому, что со дня на день

ожидалъ отвѣта отъ моего знакомаго относительно Рязанскихъ Древностей Оленина. Знакомый мой живетъ на дачѣ довольно далеко и бываетъ въ городѣ очень рѣдко, но на этихъ дняхъ я видѣлся съ нимъ и узналъ отъ него положительно, зто Рязанскихъ Древностей Оленина не осталось ни одного экземпляра и достать ихъ въ настоящее время невозможно, но если у него будетъ экземпляръ, то онъ меня увѣдомитъ. Также и о Сынѣ Отечества не могу еще написать ничего опредѣлительнаго—пріобрѣту я его или нѣтъ, объ этомъ увѣдомлю Васъ въ концѣ Августа или началѣ Сентября.

3 августа я получилъ отъ Васъ другое письмо и, прочитавъ его, душевно порадовался Вашей покупкѣ.

Вы въ короткое время обогатились замѣчательными изданіями и если еще пріобрѣтете нѣсколько такихъ покупокъ, то сдѣлаетесь Крезомъ библіографическихъ рѣдкостей. Всѣ купленныя Вами книги болѣе или менѣе замѣчательны какъ по содержанію, такъ и по рѣдкости изданій и я, радуясь Вашему обогащенію, спѣшу сообщить о нихъ нѣкоторыя свѣдѣнія

1. Акты и грамоты собр. Писаревымъ книга хотя и новая, но напечатана въ маломъ количествѣ и встрѣчается не часто.

2. Каталогъ мореплавателямъ съ рисунками вѣроятно Семена Мордвинова; ихъ было два изданія, но первое 1744 г. рѣже.

3. О Петербургскихъ дворцахъ Лонгинова довольно рѣдкая брошюра; она едва ли была у Дурова, потому что онъ просилъ меня достать для него отъ Лонгинова оттискъ, но у Лонгинова было только три экземпляра, изъ которыхъ одинъ онъ подарилъ мнѣ, другой Геннади, а третій оставилъ для себя.

4. Брошюры Неустроева были напечатаны для образца; коллекція ихъ состоитъ изъ 10 книжекъ. По отпечатаніи ихъ въ небольшомъ количествѣ, онъ тотъ часъ же привезъ ихъ мнѣ и Дурову.

5. О Петровской книгѣ Шафирова: Разсужденія какія закон. причины имѣлъ и проч. я ничего не могу сказать безъ справокъ. Эта книга имѣла много изданій и печаталась въ большомъ количествѣ; особенно рѣдки ея экземпляры въ листъ, а въ 8 д. не особенно.

Ваше Тульское пріобрѣтеніе очень замѣчательно и по дешевизнѣ и по достоинству книгъ.

1. Камень вѣры изд. 1729 г. съ портретомъ Яворскаго, грав. Алек. Зубовымъ книга очень замѣчательная, какъ по своей исторіи, такъ и по изданію Она была запрещена Бирономъ и за нее пострадалъ Лопатинскій, дозволившій ее напечатать. Прежде эта книга цѣнилась очень дорого и

теперь также цѣнится любителями, но только изданіе 1729 г. прочіе не рѣдки. Къ этому изданію иногда прилагаютъ портретъ Яворскаго, гравированный не Алексѣемъ а Иваномъ Зубовымъ то такой—не принадлежитъ къ этой книгѣ. Мнѣ нѣсколько разъ предлагали эту книгу, и не дорого. но я не особенно интересовался книгами церковной печати п потому ее не пріобрѣлъ.

2. Патерикъ Кіевскій. изданный въ іюнѣ 1702 года, принадлежитъ къ рѣдкимъ книгамъ, но не особенно цѣнится любителями. Самое рѣдкое его изданіе также 1702 г., напечатанное въ декабрѣ. Между ними та разница, что въ первомъ находятся картинки рѣзанныя на деревѣ, а во второмъ—гравированныя на мѣди извѣстнымъ Леонтіемъ Тарасевичемъ, гдѣ между прочимъ есть посвященіе Петру Великому и гравюра съ его изображеніемъ при взятіи Азова. У меня есть второе изданіе съ гравюрами Тарасевича, напечатанное при Имп. Елизаветѣ въ 1760 году; подробныя свѣдѣнія объ этомъ Патерикѣ Вы найдете у Пекарскаго.

3. Истинный Христіанинъ перваго изданія въ листъ рѣже, нежели два послѣдующіе.

4. Исторія Ваньки Каина съ портрет. 1792 г. также довольно рѣдкое изданіе.

5. Наука счастливымъ быть. Рѣдка только въ 1-мъ изд. 1759 г.

6. Словарь рус. суевѣрій Чулкова 1782 года также рѣдкое, какъ и прочія его сочиненія, даже и второе изданіе Абевега попадается не часто.

Пріобрѣтеніе старыхъ хорошихъ книгъ за дешевую цѣну возможно только при случаѣ и потому собирателю должно пользоваться такими случаями, если дозволяетъ мѣсто, куда складывать такія покупки. Мнѣ были случаи пріобрѣсти цѣлыя библіотеки за ничтожныя цѣны, но я не воспользовался ими потому, что некуда было помѣстить Книгъ церковной печати я почти совсѣмъ не покупалъ, кромѣ Петровскихъ, какъ входившихъ въ мой отдѣлъ, а если бы собирать все, то мнѣ потребовался бы цѣлый этажъ для помѣщенія. Теперь я ограничился пріобрѣтеніемъ только особенно замѣчательныхъ или рѣдкихъ книгъ для пополненія своего послѣдняго описанія, которое, къ сожалѣнію, сокращается рукою строгаго цензора. Изъ Богословскаго отдѣла и мистико-религіознаго исключено нѣсколько сочиненій, хотя и рѣдкихъ, но иностранныхъ и только потому я объ этомъ не сожалѣю.

Вы удивляетесь, что нигдѣ не нашли полныхъ экземпляровъ Рязанскихъ Вѣдомостей, но Губернскихъ Вѣдомостей полныхъ Вы едва ли гдѣ найдете, я тоже долго искалъ Владимірск. Губ. Вѣд., въ которыхъ весьма много статей историческихъ и археологическихъ и только при особенно

благопріятномъ случаѣ и за дорогую цѣну могъ пріобрѣсти полный неофиціальный отдѣлъ за 18 лѣтъ съ 1839 по 1857 г. Прочихъ вѣдомостей у меня по нѣсколько нумеровъ и о нихъ упоминается въ 7 Кн. Мат. д. Библ. стр. 107.

Имѣется ли у Васъ Петровская книга—Θеатронъ или позоръ историческ. мнѣ предлагали экземпляръ за 12 руб. но безъ предисловія. У меня есть два экземпляра: одинъ съ предисловіемъ, за который графъ Путятинъ заплатилъ 28 руб. и безъ предисловія, потому я и не сталъ торговаться на третій экземпляръ мнѣ не нужный.

Остаюсь съ истиннымъ почтеніемъ готовый къ услугамъ Вашимъ Яковъ Березинъ Ширяевъ.

12.

С.-П.-Б. 31 августа 1882 г.

Милостивый Государь, Алексѣй Васильевичъ!

Послѣднее Ваше письмо отъ 15 августа я получилъ 17 числа, вмѣстѣ съ реестромъ находящихся у Васъ книгъ, но извините, что долго не извѣщалъ Васъ о его полученіи. Причиной этому были нѣкоторыя занятія, требовавшія много времени, а также и покупка мною разныхъ книгъ, которыя мнѣ удалось пріобрѣсти не дорого. Въ этомъ числѣ книгъ я купилъ Древнюю и Новую Россію 1877 г. новый неразрѣзанный экземпляръ, со всѣми портретами и рисунками за 5 руб. Такихъ экземпляровъ осталось еще 3 и если Вы желаете одинъ пріобрѣсти за 5 руб. (безъ пересылки) то поспѣшите меня увѣдомить.

Просмотрѣвъ реестръ книгъ Вашей библіотеки, я скажу Вамъ безъ лести, что Вы имѣете довольно значительное собраніе какъ петровскихъ, такъ и другихъ рѣдкихъ изданій Почти всѣ находящіяся въ реестрѣ книги принадлежатъ къ библіографическимъ рѣдкостямъ, но изъ него слѣдуетъ исключить всѣ неполные экземпляры, которые будутъ рѣдкими когда пополнятся. Поэтому я совѣтую Вамъ имѣть два реестра для рѣдкихъ изданій: въ одинъ—вписывать полные, а въ другой дефектные экземпляры. Въ научномъ отношеніи каждый отдѣльный томъ или часть можетъ имѣть большую цѣнность по своему содержанію, но для любителя и собирателя рѣдкихъ книгъ составляютъ важное достоинство и цѣнность только полныя сочиненія Объ этомъ подраздѣленіи книгъ на полныя и не полныя я пишу Вамъ только для свѣдѣнія, если Вы ведете опись своимъ книгамъ. Что же касается реестра присланнаго ко

мнѣ, то включеніе въ него неполныхъ изданій, не только не лишне, но даже необходимо къ свѣдѣнію. Просматривая Вашъ реестръ, я увидѣлъ подъ № 82 Письма рус. путеш. Карамзина 3 ч. перваго изданія. Онѣ очень рѣдки. Мнѣ попались однажды, лѣтъ 25 тому назадъ, 4-я и 6-я части, къ которымъ я искалъ прочихъ частей но нигдѣ не могъ найти. Я уже потерялъ надежду пріобрѣсти остальныя части и болѣе ихъ не искалъ. Въ бытность мою въ Новгородѣ, мнѣ попался случайно въ единственной тамъ книжной лавченкѣ на торговой площади полный экземпляръ этого изданія въ хорошемъ видѣ, и радость моя была не выразима. Онъ описанъ у меня въ Доп. Мат. д. Библ. Читая Вашъ реестръ, я вспомнилъ о имѣющихся у меня 4 и 6 частяхъ, которыхъ у Васъ нѣтъ, и потому съ удовольствіемъ пришлю ихъ Вамъ для пополненія Вашего экземпляра. Оба экземпляра чистые и въ переплетахъ, но, къ сожалѣнію, у 4-го нѣтъ заглавнаго листа.

Далѣе подъ № 88 у Васъ означена Виргиліева Енеида 2 тома, 1800 и 1796. Эта книга рѣдкая и состоитъ изъ 6 частей. но не подраздѣляется на томы У меня есть 3-я часть этого сочиненія, напечатанная въ 1794 г. и если ее у Васъ нѣтъ, то также вышлю для пополненія вмѣстѣ съ Карамзинымъ.

У Васъ хорошее собраніе отдѣльныхъ трагедій Сумарокова, которыя гораздо рѣже, нежели изданія полныхъ его сочиненій, но у Васъ нѣтъ особенно рѣдкой его пьесы Димитрій Самозванецъ. Она была издана съ портретомъ Дмитрія. но такихъ экземпляровъ совершенно не попадается. У мена есть 2 экземпляра этой трагедіи, но оба безъ портрета. Одинъ изъ нихъ, какъ дублетный, я постараюсь отыскать и также прислать въ Вашу коллекцію Книги подъ №№ 40, 50, 66, 63. 64, 68. 70, 74 и 86 хотя и старыя изданія, но ихъ едвали можно считать библіографическими рѣдкостями.

Въ заключеніе письма прошу Васъ продолжать сообщать мнѣ реестры Вашихъ книгъ, включая въ нихъ и неполные экземпляры, которые, быть можетъ, могутъ быть пополнены мною. Присланный Вами реестръ я пришлю вмѣстѣ съ книгами, по полученіи отъ Васъ письма и продолженія реестра.

Съ истиннымъ почтеніемъ и преданностью остаюсь готовый къ услугамъ Яковъ Березинъ-Ширяевъ.

П. С. О Сынѣ Отечества я еще ничего не могу написать Вамъ положительно и увѣдомлю въ будущемъ письмѣ.

13.

С.-П.-Б. 8 сентября 1882 г.

Милостивый Государь, Алексѣй Васильевичъ!

5 сентября получилъ я Ваше письмо съ приложеніемъ пространнаго списка Вашихъ книгъ, и прочиталъ то и другое съ особеннымъ вниманіемъ и интересомъ. Прежде всего спѣшу Васъ поблагодарить за Ваше желаніе подарить мнѣ собраніе Указовъ Импер. Анны, Елисаветы и Екатерины. У меня есть нѣсколько такихъ указовъ и потому они могутъ увеличить собою мою коллекцію. Рѣдкость ихъ можетъ быть только въ отношеніи ихъ изданія, но не содержанія, потому что всѣ означенные указы были изданы въ отдѣльныхъ книгахъ, свѣдѣнія о которыхъ у мена помѣщены въ Мат. для Библ. Кромѣ того всѣ Указы и манифесты за исключеніемъ весьма не многихъ, напечатаны въ Пол. Соб. Законовъ. Если Вамъ, какъ Вы пишете, не пріятно смотрѣть на это собраніе Указовъ и Вы желаете ихъ „съ глазъ долой“, то я охотно готовъ ихъ принять въ свое сборище; можетъ быть, современемъ, мнѣ попадутся и другіе листы. Вы пишете, что бы я не думалъ, что Вы дарите мнѣ указы въ отплату за мои книги, и что Вы постараетесь отплатить мнѣ чѣмъ нибудь болѣе цѣннымъ. Считаю необходимымъ предупредить, что имѣя какой либо дублетъ или разрозненныя части сочиненій, могущихъ служить Вамъ для пополненія, я съ удовольствіемъ отдаю ихъ безъ всякой отплаты и обмѣна и Вы пожайлуста не думайте, что принимая отъ меня какія либо книги, Вы должны за нихъ отплачивать Это наша обоюдная любезность и ничего болѣе.

Изъ Указовъ Петра Великаго 12 у Васъ взялъ Губерти и Вы предполагаете, что они были самые рѣдкіе. Любопытно бы узнать какихъ они годовъ. Изъ самыхъ рѣдкихъ указовъ по содержанію только указы 1718 и 19 г. объ Алексѣѣ Петровичѣ; если это были они, то нельзя не пожалѣть о такой рѣдкости.

Желая немедленно исполнить Вашу просьбу, я вчера былъ въ магазинѣ Мартынова и говорилъ съ нимъ; онъ очень былъ радъ моему посѣщенію (хотя я у него никогда ничего не покупалъ) и объяснилъ, что слѣдуемой Вамъ книги не могъ еще отыскать потому, что въ настоящее время у него происходитъ перемѣщеніе шкаповъ и онъ не можетъ ее найти въ массѣ книгъ, которыя всѣ вынуты изъ шкаповъ и сложены въ кучи. На этой же недѣлѣ или на будущей онъ непремѣнно отыщетъ книгу и перешлетъ къ Вамъ. Я не сомнѣваюсь въ справедливости его словъ, потому что самъ видѣлъ вынутыя изъ шкаповъ книги лежащія въ безпорядкѣ.

О существовавшей въ концѣ прошлаго вѣка типографіи въ селѣ Пехлецѣ, Рязанской губ., я ничего не знаю, и не видалъ ни одной книги тамъ напечатанной. У Сопикова она тоже не упоминается.

Изданіе въ Живоп. Обозр. рисунковъ Рязанскихъ Древностей, составленныхъ Вашимъ родителемъ, я нахожу очень удобнымъ какъ для Васъ, такъ и для большинства читателей, но въ настоящее время это изданіе, кажется пріостановилось за смертію редактора. Оно перешло къ Полевому, но будетъ ли такъ аккуратно издаваться, какъ прежде не знаю. Съ П. А. Полевымъ я бывалъ раза два у Дурова, но хорошо его также не знаю. Во всякомъ случаѣ о возвращеніи подлинныхъ рисунковъ, по напечатаніи ихъ въ Жив. Обозр., Вы напомните Полевому, а то пожалуй о нихъ и забудется.

2 книжки Карамзина и Дмитрія Самозванца Сумарокова я отложилъ для Васъ, но не посылаю, надѣясь дополнить къ нимъ еще что нибудь, что бы составить болѣе значительную посылку. Къ ней я намѣренъ присоединить изъ дублетовъ:

1. Свѣтъ зримый въ лицахъ пер. Ив Хмѣльницкаго С.-П. 1789 г. въ 4 д. съ грав. картинками, (но нѣсколькихъ въ экземплярѣ не достаетъ).

2. Картина Славянской Древности Пав. Львова Спб. 1803 г. въ 4 д.

3. Матеріалы для исторіи Инженернаго Искусства въ Россіи Савельева С.-П.-Б. 1853 г. (но безъ плановъ и чертежей).

4. Сигизмундъ Сѣраковскій и его Казнь, составилъ Цыловъ, Вильно 1867 г. 8.

Если у Васъ нѣтъ этихъ книгъ, то я съ удовольствіемъ присоединю ихъ къ Вашей посылкѣ и отправлю по полученіи отъ Васъ отвѣта.

О спискѣ книгъ, присланномъ Вами я напишу въ слѣдующемъ письмѣ. Замѣчу только, что въ немъ есть довольно рѣдкія и много хорошихъ книгъ.

Съ истиннымъ почтеніемъ имѣю честь быть готовый къ услугамъ Яковъ Березинъ-Ширяевъ.

14.

С.-П.-Бургъ 1 октября 1882 года.

Милостивый Государь, Алексѣй Васильевичъ!

Извините, что нѣсколько запоздалъ увѣдомить Васъ о полученіи мною Вашего письма отъ 10 сентября; я только что хотѣлъ отвѣчать Вамъ на него, какъ получилъ отъ

Васъ уже и другое письмо отъ 27 сентября, на которыя и спѣшу тотчасъ же отвѣтить Вамъ. Прежде всего благодарю Васъ за посланные ко мнѣ Указы и Рукопись, которыя я вѣроятно скоро получу. Для Васъ у меня давно приготовлена посылка съ книгами, о которыхъ я Вамъ писалъ, но никакъ не изберу удобнаго времени отвезти ихъ въ Почтамтъ. На будущей недѣлѣ я буду въ тоій сторонѣ и непремѣнно ее отправлю. О книгахъ упоминаемыхъ Вами въ послѣднемъ письмѣ могу только сказать, что книжка Симона Епископа Рязанскаго довольно рѣдка, но ее Вы можетъ быть найдете у Готье въ числѣ книгъ Дурова, у котораго она была, но въ плохомъ экземплярѣ и не съ полнымъ заглавнымъ листомъ. О Родословноій Рязанскихъ князеій я ничего не могу Вамъ сообщить и не видалъ этого сочиненія. Но точно ли Вы знаете что оно Строева? Не статья ли это изъ книги Тихомирова, напечатанноій въ 1844 году, подъ заглавіемъ Историческое изслѣдованіе о Генеалогіи Князей: Рязанскихъ, Муромскихъ и Пронскихъ.

Теперь отвѣчаю Вамъ на первое Ваше письмо. Матеріалы для статист. Россійск. Имперіи съ атласомъ продавались отъ Статист. Комитета у Глазунова и Базунова, но теперь ихъ едвали найдете, они сдѣлались рѣдкими. Если мнѣ придется увидать ихъ у букинистовъ, то я для Васъ пріобрѣту. Но, можетъ быть, Вы упоминая о выпускахъ, подразумѣваете другое изданіе, которое выходило подъ заглавіемъ: Матер для Географіи и Статистики Россіи, собранные офицерами Генеральнаго Штаба, и издававшееся выпусками, въ числѣ которыхъ есть и Рязанская губернія, составленная Барановичемъ Эти выпуски продавались отдѣльно и ихъ вѣроятно можно купить въ книжныхъ лавкахъ.

Съ большимъ интересомъ прочиталъ я продолженіе списка Вашихъ рѣдкихъ книгъ, между которыми есть дѣйствительно рѣдкія. Въ числѣ ихъ подъ № 155 я нашелъ Каталогъ старопечатныхъ и рѣдкихъ книгъ библіотеки Оптиной пустыни. У меня нѣтъ этой книги, а есть описаніе рукописей и книгъ, хранящихся въ Выголексинскоій библіотекѣ: т. е въ Выговскомъ монастырѣ или пустыни, въ двухъ экземплярахъ, изъ которыхъ я одинъ и присоединяю къ Вашей коллекціи.

Распространяться подробно о всѣхъ книгахъ поименованныхъ въ Вашихъ спискахъ было бы слишкомъ затруднительно; а потому я сдѣлалъ на нихъ отмѣтки особенно рѣдкихъ—двумя звѣздочками (**) рѣдкихъ одноій звѣздочкоій (*) условно рѣдкихъ крестомъ (+), а обыкновенныхъ (—) тире. По этимъ знакамъ Вы можете ихъ отмѣтить въ Вашемъ каталогѣ, но мнѣ было бы не лишне имѣть Ваши списки у себя для справокъ, какихъ частей или сочиненій у Васъ нѣтъ, что бы при случаѣ я могъ Вамъ ихъ пополнить.

Гравюра изображающая древо русскихъ законовъ мнѣ неизвѣстна; предполагаю, что она была издана при какой либо юридической книгѣ. Мнѣ было бы весьма желательно видѣть самую гравюру; она вѣроятно скопирована съ иностранной гравюры, но съ русскими подписями при эмблемахъ. Отдѣльно изданные замѣчательные листы русскихъ гравюрь мнѣ всѣ почти извѣстны, но такой отдѣльно издано не было. Если она Васъ особенно не интересуетъ, то передайте ее въ мою коллекцію, можетъ быть со временемъ я разъясню какой это листъ. Указъ уступленный Губерти хотя и безъ имени Ив. Ант. принадлежитъ къ числу весьма рѣдкихъ и о немъ нельзя не пожалѣть, что же касается до Указа о Мировичѣ, то онъ не составляетъ рѣдкости и помѣщенъ вполнѣ въ изданіи Указовъ Екатерины.

Вы пишете между прочимъ, что имѣете въ своей библіотекѣ мало книгъ не годныхъ, и что выкинули изъ нея подобный хламъ. Я не со всѣмъ согласенъ съ Вашимъ мнѣніемъ, по моему убѣжденію книгъ безусловно негодныхъ не существуетъ и каждая книга можетъ имѣть какое либо значеніе, по содержанію, по оригинальности слога, по изданію, по формату, даже по совершенной своей безграмотности или безсмыслицѣ. Самая пустѣйшая книжонка прошедшаго столѣтія теперь составляетъ библіографическую рѣдкость; ничего нестоющія разрозненныя части сочиненія или періодическаго изданія имѣютъ большую цѣнность для собирателя пополняющаго свои неполные экземпляры Прежнія сказки, глупѣйшіе романы, лубочныя народныя картинки, которыя современниками ихъ считались хламомъ и выкидывались вмѣстѣ съ соромъ, теперь пріобрѣтаются любителями за дорогую цѣну. Поэтому то я не выкидываю никакой книжонки, въ той увѣренности, что она кому нибудь можетъ пригодиться Конечно такія книги не должны занимать мѣсто съ книгами избранными и полезными, но какъ умственный трудъ заслуживаютъ хотя темнаго угла въ какой нибудь комнатѣ. У меня было и есть много неполныхъ сочиненій, не имѣющихъ для меня никакой цѣнности, но я ими надѣлилъ многихъ любителей, которымъ они весьма пригодились, и потому считаю за грѣхъ выбрасывать какую либо книжонку, которая можетъ быть кому нибудь полезна.

Остаюсь преданный Вамъ слуга Яковъ Березинъ Ширяевъ.

15.

С.-П.-Бургъ 12 октября 1882 г.

Милостивый Государь, Алексѣй Васильевичъ!

Вскорѣ послѣ отправки къ Вамъ моего письма, я получилъ Вашу посылку съ Указами Анны и Елизаветы и съ рукописною книгою, за которые очень Вамъ благодаренъ. Между Указами хотя и нѣтъ особенно важныхъ по содержанію, но они рѣдки по изданію и потому для меня, какъ любителя печатныхъ рѣдкостей, имѣютъ особенную цѣнность. У меня было нѣсколько Указовъ Анны и Елизаветы, которые и описаны мною въ отдѣлѣ Законодательства, въ послѣдней книжкѣ, и я очень сожалѣю, что присланные отъ Васъ Указы уже не могли быть присоединены къ нимъ, но что бы не оставлять ихъ въ безвѣстности, я включилъ въ историческій отдѣлъ, съ обозначеніемъ только числа листовъ и годовъ изданія. Что же касается до рукописной книги, то она хотя и заключаетъ въ себѣ интересныя свѣдѣнія объ анатоміи и врачевствѣ человѣка, но скорописный ея почеркъ затруднителенъ для чтенія. Во всякомъ случаѣ рукопись заслуживаетъ вниманія, хотя и не сохранилась въ полной цѣлости, и я за нее очень Вамъ благодаренъ.

На прошедшей недѣлѣ, кажется 4-го числа, я отправилъ къ Вамъ посылку съ книгами, которыя, вѣроятно, Вы уже получили. Въ одной изъ книгъ я послалъ и списокъ Вашихъ книгъ, который при случаѣ пришлите снова ко мнѣ, что бы я могъ справиться по немъ какія сочиненія у Васъ не полныя. Относительно Сына Отечества я все еще не имѣю положительнаго отвѣта; его затрудняются пріобрѣсти потому, что онъ не въ полныхъ годахъ, а пополнить его пробѣлы и трудно и не всегда возможно.

Надняхъ я купилъ нѣсколько литературныхъ сочиненій въ прежнихъ рѣдкихъ изданіяхъ съ гравюрами, какъ то: Державина, Батюшкова, Хемницера, Баратынскаго и много другихъ сочиненій. Мнѣ предлагали также Дѣянія Петра Великаго Голикова за 15 руб., сочиненія Крылова въ 3 т. изданіе Эйнерлинга рѣдкое за 8 руб. но я не взялъ ихъ, потому что имѣю.

Эти новыя пріобрѣтенія значительно умножаютъ содержаніе моей послѣдней книжки, корректурные листы которой безпрестанно переверстываются и перепечатываются, что много затрудняетъ и типографію и меня, но такъ какъ эта книга будетъ послѣднею, то я и стараюсь, не спѣша ее окончаніемъ, включить въ нее всѣ болѣе замѣчательные и рѣдкіе изъ имѣющихся у меня книгъ и брошюръ. Этимъ заканчиваю я свое письмо и остаюсь съ истиннымъ почтеніемъ и преданностью.

Готовый къ услугамъ Вамъ Яковъ Березинъ-Ширяевъ.

16.

С.-П.-Б. 28 октября 1882 г.

Милостивый Государь, Алексѣй Васильевичъ!

Давно получилъ я Ваше письмо и гравированную картину, но по причинѣ разныхъ занятій никакъ не могъ найти свободнаго времени, что бы тотчасъ же изъявить Вамъ мою благодарность и отвѣтить на Ваше письмо. До полученія Вашей картины, я очень думалъ о ней, потому что такого листа, насколько мнѣ извѣстно, не было въ числѣ отдѣльно изданныхъ гравюръ. Вотъ почему она такъ меня интересовала, но, по полученіи ее отъ Васъ, я съ перваго же на нее взгляда узналъ въ ней давно знакомую, но позабытую картину. Эта картина не составляетъ отдѣльнаго художественнаго изданія, а принадлежитъ къ книгѣ Горюшкина, изданной въ Москвѣ въ началѣ нынѣшняго столѣтія подъ заглавіемъ: Руководство къ познанію Россійскаго Законоискусства. Хотя эта гравюра не рѣдкая и не имѣетъ художественныхъ достоинствъ, но во всякомъ случаѣ не лишняя для моей коллекціи и я за нее Вамъ очень благодаренъ.

Относительно сдѣланныхъ мною отмѣтокъ о Вашихъ книгахъ спѣшу разъяснить Вамъ нѣкоторыя недоразумѣнія.

Жизнь Шереметева 1808 г. книга рѣдкая въ особенности съ портретомъ, но я о ней забылъ, потому что она упомянута у Васъ безъ фамиліи ея автора Левшина, и я смѣшалъ ее съ другою.

Существенное изображеніе Юсти, замѣчательна болѣе по своему содержанію, нежели по рѣдкости, хотя экземпляры ея рѣдко попадаются въ продажѣ, но находятся въ большомъ количествѣ въ Академіи Наукъ.

Истинный Христіанинъ Бельгарта, какъ сочиненіе, не принадлежитъ къ рѣдкимъ, но рѣдки только экземпляры въ листъ, съ посвященіемъ Петру III. Я полагалъ, что у Васъ обыкновенный экземпляръ и потому не причислилъ его къ рѣдкимъ.

Четвероевангеліе Чеботарева считалось рѣдкимъ, потому что въ началѣ не было дозволено къ выпуску, но потомъ, какъ я слышалъ, разрѣшено для продажи, но только не знаю въ первобытномъ ли видѣ или съ измѣненіями.

Политическій журналъ, какъ и прочіе многотомные журналы, можетъ считаться рѣдкимъ только въ полномъ его составѣ и только для немногихъ собирателей подобныхъ изданій. Разрозненные, а иногда и цѣльные годы всевозможныхъ журналовъ попадаются на рынкѣ довольно часто и продаются не дорого, потому что ихъ мало покупаютъ.

Книгами условно рѣдкими считаются тѣ, которыхъ не возможно пріобрѣсти во всякое время, или въ извѣстныхъ книжныхъ магазинахъ. Къ числу такихъ книгъ принадлежатъ изданія напечатанныя въ разныхъ городахъ Россіи.

Книги не имѣвшія успѣха и оставшіяся у авторовъ въ большомъ количествѣ, разнородныя сочиненія, какъ то біографіи, юбилейныя изданія и оттиски статей, напечатанные въ большомъ количествѣ для раздачи знакомымъ и не поступившіе въ продажу.

Описанія разныхъ монастырей, которыя продаются въ самыхъ монастыряхъ за 30 и 50 коп, а достать ихъ въ книжныхъ лавкахъ невозможно и за большую цѣну.

Описанія картинныхъ галлерей и книжныхъ собраній любителей, не поступавшія въ продажу, а существующія въ большомъ количествѣ экземпляровъ.

Всѣ такія книги имѣютъ условную рѣдкость, потому что не всегда могутъ быть пріобрѣтены и за большія цѣны, а при случаѣ достаются легко и большею частію за ничтожную стоимость.

Вы пишете, что у Васъ много старыхъ романовъ, очень бы любопытно узнать ихъ заглавія. Я тоже имѣю хорошую коллекцію романовъ оригинальныхъ, имѣвшихъ особенный успѣхъ и изданныхъ съ гравированными заглавными листами или съ картинками.

Сейчасъ получилъ отъ Васъ письмо и Вашу брошюрку, отпечатанную для меня въ особенномъ именномъ экземплярѣ. Я тотчасъ же прочиталъ ее съ большимъ интересомъ и ознакомился съ мѣстностью, принадлежавшей нѣкогда любимцу Петра, властному Меншикову. Могилы Меншикова уже давно не существуетъ въ Березовѣ, но могила его жены сохранилась до сихъ поръ въ селѣ Услонѣ, находящемся въ 5 верстахъ отъ Казани. У меня есть рѣдкая гравированная картина съ изображеніемъ дома Меншикова и построенной имъ церкви въ Березовѣ.

Изъ брошюры я между прочимъ узналъ, что въ 1837 г. въ Раненбургѣ было 49 каменныхъ и 376 дерев. домовъ, большая часть которыхъ сгорѣла въ пожары въ 1869 и 1870 г.г. но сколько же находится домовъ въ настоящее время—не извѣстно, а это бы необходимо было опредѣлить, такъ какъ статья предназначена для календаря на 1883 годъ.

Вашу брошюру я могу считать вполнѣ рѣдкою, потому что она именная и напечатана съ полнымъ текстомъ только въ 5 экземплярахъ, не считая Вашего *единственнаго* на столѣтней бумагѣ *).

---

*) Одинъ экз. брошюры „Историч. Обзоръ города Раненбурга“—оттискъ изъ календаря г. Раненбурга за 1882 г. былъ напечатанъ на бумагѣ, взятой изъ старыхъ дѣлъ Раненбургскаго магистрата. Къ сожалѣнію, этотъ экземпляръ въ настоящее время утраченъ.

Заключаю мое письмо душевной благодарностью за Ваши подарки и просьбою сообщить мнѣ при случаѣ реестръ Вашихъ старинныхъ романовъ.

Если мнѣ попадутся желаемыя Вами книги: Мат. для Стат. Рос. Импер. или I-е полугодіе Политическаго журнала за 1807 годъ, то я немедленно ихъ пріобрѣту для Васъ.

Съ истиннымъ почтеніемъ и преданностью остаюсь готовый къ услугамъ Яковъ Березинъ-Ширяевъ.

17.

С.-П.-Бургъ 4 декабря 1882 года.

Милостивый Государь, Алексѣй Васильевичъ!

Извините, что нѣсколько запоздалъ увѣдомить Васъ о полученіи мною Вашего письма, чернового каталога и прежняго списка книгъ; я получилъ ихъ 22 ноября и по прочтеніи письма тотъ часъ же обозрѣлъ каталогъ, въ которомъ нашелъ много книгъ хорошихъ и замѣчательныхъ въ научномъ отношеніи, а между ними не мало и рѣдкихъ. Но пока еще не могу сообщить о немъ никакихъ подробностей, потому что обозрѣлъ его только одинъ разъ и очень скоро, что бы ознакомиться съ его содержаніемъ хотя поверхностно, но впослѣдствіи напишу Вамъ свое мнѣніе и замѣтки. При первомъ взглядѣ на страницы каталога, его помарки, переписку книгъ изъ одного отдѣла въ другой, я сейчасъ увидалъ, что имъ усердно занимался истинный любитель. Такими каталогами всегда начинаютъ заниматься любители не библіографы и употребляютъ большія усилія, что бы привести ихъ въ надлежащій порядокъ, но рѣдко достигаютъ желаемой цѣли. Вѣроятно, и Васъ весьма много затруднила переписка и размѣщеніе книгъ съ одной страницы на другую и изъ одного отдѣла въ другой; такая переписка можетъ повторяться въ продолженіи многихъ лѣтъ, а все-таки не будетъ вполнѣ окончена. По этому то, что бы избѣжать лишняго труда вписыванія книгъ по отдѣламъ наукъ не слѣдуетъ въ переплетенной книгѣ или тетради, а нужно завести для каждаго отдѣла особую тетрадь и вписывать въ нее сочиненія по мѣрѣ поступленія ихъ въ библіотеку. Какъ бы не былъ великъ отдѣлъ книгъ по какому либо предмету, но онъ можетъ быть записанъ въ одной такой тетради, къ которой всегда можно прибавить нѣсколько листовъ съ послѣдовательною нумераціею страницъ, а въ концѣ тетради вести оглавленіе сочиненій съ указаніемъ страницы, на которой оно помѣщено. Такой каталогъ до-

статочно имѣть при библіотекѣ, состоящей изъ двухъ или трехъ тысячъ сочиненій по разнымъ отраслямъ наукъ. При обширной же библіотекѣ, состоящей тысячъ изъ десяти или болѣе сочиненій, такой каталогъ окажется тоже не удобнымъ для справокъ, потому что въ немъ не могутъ быть сосредоточены сочиненія по одному какому либо предмету и что бы отыскать ихъ надо прочитывать заглавія всѣхъ предыдущихъ сочиненій. Такъ напримѣръ: въ историческомъ отдѣлѣ Исторія Карамзина будетъ записана второй или пятой книгой, а Исторія Соловьева триста пятой, то что бы ее отыскать надо просмотрѣть всѣ предыдущія заглавія. Поэтому то для многотомныхъ и обширныхъ библіотекъ необходимо имѣть каталогъ на карточкахъ; онъ тѣмъ удобенъ, что въ немъ могутъ быть соединены въ одно мѣсто всѣ сочиненія по какому либо предмету, когда бы они не поступили въ библіотеку, чего нельзя сдѣлать въ тетрадяхъ. Для знанія же книгъ и числа ихъ должно имѣть особую переплетенную тетрадь и вписывать въ нее книги по мѣрѣ ихъ поступленія съ послѣдовательными нумерами при каждомъ заглавіи, что бы знать во всякое время сколько находится въ библіотекѣ сочиненій.

Теперь перейду къ другому предмету. Согласно Вашему желанію сообщаю Вамъ болѣе подробное заглавіе: книги Тихомирова, о которой я Вамъ писалъ; она напечатана въ Москвѣ въ 1844 году и имѣетъ заглавіе: Историческія изслѣдованія о генеалогіи князей: Рязанскихъ, Муромскихъ и Пронскихъ, съ присовокупленіемъ родословныхъ росписей.

Кромѣ того, есть еще его же книга, изданная также въ Москвѣ въ 1844 году, подъ заглавіемъ: Записка объ Археологическихъ изслѣдованіяхъ въ Рязанской губерніи.

Не знаю, какія древности описаны въ этой книгѣ, но полагаю, что она по содержанію не одинакова съ Вашею книгою, въ которой описаны древности, открытыя въ 1836 году.

Гравюру съ изображеніемъ Екатерины Вы не спѣшите пересылать, быть можетъ современемъ у Васъ еще найдутся какія либо не нужныя Вамъ картины большаго формата и тогда Вы вышлете ихъ мнѣ въ одинъ разъ, а то пересылка одной гравюры будетъ стоить дороже ее самой.

Матеріалы мои подвигаются по маленьку въ передъ, но скоро ли будутъ окончены печатаніемъ, о томъ не вѣдаетъ ни авторъ, ни типографщикъ, потому что каждый набранный въ гранкахъ листъ дополняется по нѣсколько разъ новыми пріобрѣтеніями. Отдѣлъ о русскихъ городахъ былъ давно набранъ, но я все еще медлилъ его печатать, и не напрасно—получилъ отъ Васъ брошюру о Раненбургѣ и она успѣла попасть въ надлежащій отдѣлъ и уже напечатана вмѣстѣ съ прочими.

На дняхъ займусь прилежнымъ чтеніемъ Вашего каталога и можетъ быть найду возможность пополнить его чѣмъ нибудь изъ моихъ дублетовъ.

У меня, кажется, есть дублетный экземпляръ, изданный Башуцкимъ къ Панорамѣ Петербурга подъ заглавіемъ: Очерки медалей: Тетрадь I-я (болѣе не было издано), она содержитъ въ себѣ описаніе 12 медалей Петра I-го на 20 страницахъ и 7 листовъ къ изображеніями этихъ медалей, относящихся къ исторіи Петербурга. Эта тетрадь довольно теперь рѣдкая и если ее у Васъ нѣтъ, то я съ готовностью библіофила подарю Вамъ ее.

Заканчиваю свое письмо желаніемъ Вамъ успѣха въ книжныхъ пріобрѣтеніяхъ и остаюсь

Съ истиннымъ почтеніемъ и преданностью

Готовый къ услугамъ Вашимъ Яковъ Березинъ-Ширяевъ.

18.

Спб. 24 декабря 1882 г.

Милостивый Государь, Алексѣй Васильевичъ!

Наканунѣ Праздника Рождества Христова, въ 9 часовъ вечера, я получилъ Ваше письмо и по прочтеніи его тотчасъ же спѣшу послать къ Вамъ свое,—въ которомъ поздравляю Васъ съ праздникомъ Рождества Христова и желаю Вамъ провести весело праздничные дни, съ радостію встрѣтить Новый Годъ, а въ продолженіе его сдѣлать новыя значительныя пріобрѣтенія въ Вашу библіотеку.

Затѣмъ премного благодарю Васъ за присылку мнѣ изданнаго Вами Календаря, который составленъ очень тщательно и содержитъ въ себѣ полезный справочный указатель, за который жители Раненбурга, навѣрно, изъявятъ Вамъ свою благодарность.

Каталогъ я Вашъ просматриваю постепенно и со временемъ напишу Вамъ о немъ свои замѣтки. Если отыщутся у меня какіе либо дублеты для его пополненія, то съ удовольствіемъ отложу для Васъ. На первый разъ я предназначилъ Вамъ довольно рѣдкую брошюру, которую я получилъ отъ автора В. В Григорьева, но безъ его подписи я имѣю ее въ двухъ экземплярахъ, а потому одинъ предназначаю Вамъ какъ необходимый для Вашего собранія. Брошюра имѣетъ заглавіе: Описаніе Куфическихъ монетъ X вѣка, найденныхъ въ Рязанской губерніи въ 1839 году. Вѣроятно у Васъ нѣтъ этой брошюры, изданной въ 1841 году въ 4 д. Обще-

ствомъ Исторіи и древностей (Одесскимъ). Относительно Рязанскихъ Древностей Оленина, я могу только сообщить, что этой книги теперь нѣтъ въ продажѣ, и хотя она очень рѣдкая, но платить за нее 20 рублей слишкомъ много, и я бы Вамъ не посовѣтовалъ. Экземпляры этой книги еще находятся у родственниковъ Оленина, но, разумѣется, остаются недоступными для желающихъ и могутъ быть пріобрѣтены только по случаю. Какъ я слышалъ, предполагаютъ издать вновь всѣ сочиненія Оленина, которыя имѣютъ значеніе какъ для археологіи, такъ и для художества. Многіе рисунки къ его сочиненіямъ находятся въ цѣлости и потому изданіе ихъ вновь не будетъ стоить особенно дорого. Что же касается до экземпляра Мартынова, то Вамъ нечего торопиться его пріобрѣтеніемъ; за эту цѣну его наврядъ ли кто купитъ изъ любителей, а у извѣстныхъ библіофиловъ онъ почти у всѣхъ есть.

Этимъ оканчиваю свое письмо потому что по случаю Праздника не имѣю свободнаго времени, а письмо желаю послать къ Вамъ въ самый день Рождества.

Съ истиннымъ почтеніемъ и преданностью остаюсь готовый къ услугамъ Вашимъ Яковъ Березинъ Ширяевъ.

19.

С.-П.Б. 14 января 1883 г.

Милостивый Государь, Алексѣй Васильевичъ!

Поздравляю Васъ съ Новымъ годомъ и желаю Вамъ во всемъ успѣха и счастія, а въ особенности умноженія Вашей библіотеки книгами рѣдкими. и сочиненіями, пополняющими Ваши отдѣлы. Я весьма радъ, что брошюра Григорьева могла сдѣлаться Рождественскимъ подаркомъ. Съ своей стороны Вы также оказали мнѣ большое удовольствіе, предложивъ въ подарокъ книгу Реймерса. которая во первыхъ пополнятъ мой художественный отдѣлъ, во вторыхъ она съ подписью автора, что я очень цѣню, и въ третьихъ предложена ко времени, потому что въ моемъ описаніи книгъ скоро начнется печатаніе этого отдѣла и она помѣстится въ надлежащее ей мѣсто. Также очень благодарю Васъ за Рязанскій Календарь и за два отдѣльные библіографическіе оттиска; онъ также помѣстится въ отдѣлѣ Календарей, который уже набирается въ типографіи и на дняхъ будетъ отпечатанъ въ корректурѣ. За три книжки Версальской галлереи тоже Вамъ много благодаренъ. Это изданіе, вѣроятно, 1845 года; оно состоитъ изъ 10-ти книжекъ, но у

меня его нѣтъ, а есть изданіе Говара въ листъ, но и то не полное; оно упомянуто въ дополнительныхъ Мат. д. Биб. стр. 226.

Всѣ мои книги, которыя описаны мною въ Мат. и 3-хъ дополненіяхъ, я сохраняю неприкосновенно и не желалъ бы съ ними разстаться до конца жизни (если только это будетъ возможно, потому, что за будущее ручаться никто не можетъ). Правда, я разстался съ одной голландской книгой объ Америкѣ и отдалъ ее Соболевскому, снизойдя на его двухлѣтнюю просьбу. но это былъ исключительный случай. Теперь эта книга сдѣлалась европейскою извѣстностью и составляетъ одинъ изъ рѣдчайшихъ экземпляровъ Американской библіотеки въ Нью-Іоркѣ. Это былъ тогда единственный извѣстный экземпляръ въ Европѣ. Послѣ смерти Соболевскаго онъ былъ купленъ Франкомъ и Листомъ, увезенъ за границу и перепроданъ въ Америку, какъ говорятъ, слишкомъ за 600 фунт. стерлинговъ, что составляетъ по теперешнему курсу болѣе 6000 рублей. Въ настоящее время нашелся второй экземпляръ у берлинскаго книгопродавца, который продается у Альберта Кона и въ каталогѣ его 1880 года цѣна ему назначена 3000 таллеровъ. Вотъ какая рѣдкость можетъ иногда находиться въ частной библіотекѣ, но она сдѣлалась извѣстной только благодаря моему описанію сначала ошибочному, а потомъ болѣе достовѣрному. О ней говорится въ Матер. д. Биб. Кн. 1-я стр. 5, потомъ Кн. 8 стр. 8 и въ Описаніи книгъ въ предисловіи стр. 2.

Что же касается до дублетовъ, которые я покупаю иногда вмѣстѣ съ другими книгами, собственно только для того, что бы при случаѣ угодить знакомымъ библіофиламъ. а потому и охотно дѣлюсь съ ними дублетами, а въ особенности съ Вами какъ истиннымъ любителемъ книгъ и ревностнымъ ихъ собирателемъ. Прочитавъ нѣсколько разъ Вашъ Каталогъ, я достаточно ознакомился съ Вашею библіотекою,*) въ которой много замѣчательныхъ сочиненій, въ особенности по словесности, исторіи и естественнымъ наукамъ, также отдѣлъ путешествій и топографіи имѣетъ много хорошихъ книгъ. Количество сочиненій политико-экономическихъ и театральныхъ тоже значительно, но оно болѣе состоитъ изъ новыхъ изданій. Библіографическій же отдѣлъ не обширенъ и требуетъ большого пополненія, чего не легко достигнуть потому, что библіографическія сочиненія и каталоги частныхъ библіотекъ печатаются въ небольшомъ количествѣ и скоро раскупаются, почему и пріобрѣ-

*) Библіотека эта была пожертвована Рязанской Ученой Архивной Коммиссіи, гдѣ и хранится въ настоящее время, представляя собою самостоятельный отдѣлъ.

таются съ трудомъ. Желаю, что бы въ Новомъ году Вы были счастливы на книжныя пріобрѣтенія и особенно библіографическаго отдѣла.

Завтра или на дняхъ я отправлю къ Вамъ каталогъ, съ которымъ я достаточно ознакомился; въ немъ особенно заинтересовала меня книжка: Похожденіе Телемака, изд. 1747 года, потому что въ ней есть картинки съ подписями русскихъ художниковъ. Хотя эта книжка далеко не такъ рѣдка *) какъ 2-е изданіе въ 4 д. съ гравюрами Вортмана, но для меня она очень интересна. У меня былъ когда то неполный ея экземпляръ, въ которомъ недоставало нѣкоторыхъ картинъ и нѣсколькихъ страницъ текста, а потому я отдалъ его одному художнику. Если у Васъ полный экземпляръ и онъ не входитъ въ отдѣлъ особенно Васъ интересующій, то современемъ уступите его мнѣ, если Вамъ не будетъ жаль съ нимъ разстаться. Вмѣстѣ съ каталогомъ вышлю Вамъ и обѣщанныя брошюры съ приложеніемъ еще одной довольно рѣдкой, а именно Соборной Грамоты, изданной Княземъ Оболенскимъ. Этотъ экземпляръ. поступилъ ко мнѣ отъ Савельева, но я имѣю другой, полученный отъ самого М. А. Оболенскаго и потому первый посылаю къ Вамъ и прошу принять на память; также присоединяю брошюру академика Струве о ученыхъ заслугахъ графа Литке; я получилъ ее бывши въ Академическомъ Собраніи 29 декабря въ двухъ экземплярахъ и потому одинъ препровождаю къ Вамъ. Еще присоединяю статью Якова Соловьева о Памятникахъ и преданіяхъ во Владимірской губерніи, пусть все это будетъ въ видѣ новогодняго подарка.

Что найдется у меня изъ дублетовъ подходящее для вашей коллекціи, то я съ удовольствіемъ готовъ подѣлиться съ Вами, и теперь заканчиваю свое письмо благодарностью за Реймерса и Календарь и остаюсь съ истиннымъ почтеніемъ готовый къ услугамъ Вашимъ

Яковъ Березинъ-Ширяевъ.

20.

С.-П.-Б. 14 февраля 1883 г.

Милостивый Государь, Алексѣй Васильевичъ!

Премного благодарю Васъ за посылку, которую я получилъ нѣсколько дней тому назадъ. Книга Реймерса доставила мнѣ большое удовольствіе, во первыхъ потому, что пополняетъ мой отдѣлъ, а во вторыхъ по своему содержа-

*) Это не совсѣмъ вѣрно. См. письмо 25-е отъ 6 іюня 1883 г.

нію, какъ первая книга объ Академіи Художествъ. Хотя собранныя Реймерсомъ свѣдѣнія очень кратки, но все же заслуживаютъ вниманія и благодарности тѣмъ болѣе, что мы до сихъ поръ не имѣемъ никакой книги относительно исторіи Академіи Художествъ кромѣ одной довольно рѣдкой книжки Оленина, изданной въ 1829 году подъ заглавіемъ: Краткое историческое свѣдѣніе о состояніи Имп. Академ. Художествъ съ 1764 по 1829 г. Книгу Реймерса я считаю рѣдкою потому, что не встрѣчалъ ее въ продажѣ и видѣлъ не у многихъ любителей. Но Геннади почему то не отнесъ ее къ числу рѣдкихъ и упомянулъ только объ одномъ его сочиненіи о Петербургѣ и то потому, что все изданіе сгорѣло. Вашъ экземпляръ рѣдокъ еще и по своимъ особенностямъ: онъ съ подписью автора и, кромѣ того, съ Вашей, что для меня имѣетъ особенную цѣнность, какъ доказательство Вашего ко мнѣ расположенія и сочувствія. Картинка находящаяся при экземплярѣ, не принадлежитъ къ этой книгѣ, она изъ одного французскаго сочиненія, посвященнаго Маріи Антуанетѣ.

Три книжки съ картинками Ревейля въ очеркахъ мнѣ также весьма пріятно имѣть, потому что онѣ дополняютъ собой мой сборникъ; у меня имѣется изъ этого изданія 175 листовъ, а съ Вашими книжками ихъ составилось 300. Хотя въ числѣ ихъ есть много одинаковыхъ, но это не мѣшаетъ коллекціи. Полное изданіе Galerie des Arts состоитъ изъ 8 книжекъ и содержитъ въ себѣ 700 очерковъ картинъ, и Musée Rcliquieux изъ 4 частей и 300 картинокъ. Это изданіе не дорогое и его можно имѣть за 15 р. во всякое время у Вольфа и Мелье, но у букинистовъ оно встрѣчается только по частямъ и то безъ текста, такъ что составить полное изданіе едва ли придется. Относительно Телемака я написалъ Вамъ потому, что меня интересуютъ его картинки и если Вы имѣете въ виду пріобрѣсти для меня экземпляръ за недорогую цѣну, то я буду Вамъ очень благодаренъ, что же касается до Вашего собственнаго экземпляра, который имѣетъ для Васъ нѣкоторую цѣнность, то Вы не жертвуйте имъ для меня ради услуги. Всякая услуга должна быть ограничена извѣстными предѣлами. Вашъ Телемакъ только въ такомъ случаѣ можетъ странствовать ко мнѣ, если не будетъ имѣть для Васъ и интереса и цѣнности.

У меня оказались дублеты слѣдующихъ трехъ книгъ: 1) Сравнительная таблица всѣхъ иностранныхъ монетъ Оомы Масальскаго 1834 года. 2) Исторія Сельскаго Хозяйства въ Россіи отъ временъ историческихъ до 1850 г. Турчиновича 1854 г. и 3, Указатель замѣчательныхъ открытій по физическимъ и естественнымъ наукамъ. Хотин-

ского 1851 г. (Составленный для журнала Мин. Народ. Просвѣщ.).

Если этихъ книгъ у Васъ нѣтъ и онѣ для Васъ могутъ быть полезными, то я отложу ихъ и со временемъ перешлю къ Вамъ.

Теперь я усердно занимаюсь окончаніемъ своей книжки и, можетъ быть, не умру тотчасъ по выходѣ ея въ свѣтъ, какъ случилось недавно съ библіографомъ и библіофиломъ Шульцомъ.

Василій Карловичъ Шульцъ, хорошій мой знакомый, помѣстилъ довольно много статей о Пушкинѣ въ Древней и Новой Россіи, и о Лермонтовѣ въ Русской Старинѣ. Въ продолженіи года онъ занимался приготовленіемъ второго изданія Каталога Соколова подъ заглавіемъ Русская Морская Библіотека 1701—1851 г. со многими къ нему дополненіями.

25 января, въ среду, онъ привезъ мнѣ только что отпечатанный именной экземпляръ каталога на веленевой бумагѣ за № 5, предназначенный для меня, какъ подарокъ на память отъ издателя и съ его особенною подписью, а на третій день въ Субботу, находясь въ одномъ собраніи, только что хотѣлъ сказать рѣчь и внезапно умеръ.

Смерть Шульца произвела большое впечатлѣніе на всѣхъ знавшихъ его библіофиловъ, а въ особенности на меня. Въ самый день его похоронъ явилась публикація въ газетахъ о продажѣ его книги и рецензія на нее, которая была какъ бы надгробною ему рѣчью.

Странная судьба библіографовъ, Геннади только что напечаталъ вторую часть своего Словаря и умеръ; Шульцъ только что приготовилъ къ продажѣ свой каталогъ и тоже отправился на тотъ свѣтъ, неужели моя послѣдняя книжка будетъ моимъ послѣднимъ словомъ. При этомъ невольно припоминаются стихи Грибоѣдова: Куда какъ чудно созданъ свѣтъ, пофилософствуй,—умъ вскружится. Но что вспоминать о печальныхъ событіяхъ, скажу о болѣе пріятныхъ и интересныхъ Воспоминаніяхъ. На дняхъ я купилъ за 1 руб. 50 коп. книгу Литературныя воспоминанія И. И. Панаева съ его портретомъ и читаю ее съ большимъ интересомъ. По этой цѣнѣ еще осталось у продавца нѣсколько экземпляровъ и если Вы желаете пріобрѣсти эту книгу, то я для Васъ куплю.

Заканчиваю свое письмо желаніемъ Вамъ новыхъ книжныхъ пріобрѣтеній и остаюсь съ истиннымъ почтеніемъ и преданностью.

Готовый къ услугамъ Вашимъ Яковъ Березинъ Ширяевъ.

21.

С.-П.-Бургъ 7 марта 1883 г.

Милостивый Государь, Алексѣй Васильевичъ!

Благодарю Васъ за желаніе мнѣ не бояться смерти Шульца и умножить мою библіотеку еще многими книгами рѣдкими и цѣнными. Ваше желаніе тождественно съ желаніемъ многихъ другихъ библіофиловъ, которые никакъ не хотятъ мнѣ вѣрить, что приготовленная мною къ печати книга будетъ послѣднею, и съ увѣренностью предсказываютъ мнѣ, что я года черезъ два или три, издамъ еще Дополненіе къ Послѣднимъ Матеріаламъ. Покойный Шульцъ былъ также вполнѣ въ этомъ убѣжденъ. Когда онъ отпечаталъ для меня именной экземпляръ своей книги, то полагалъ, что она уже не можетъ быть упомянута въ моемъ послѣднемъ описаніи и сдѣлалъ на экземплярѣ надпись: Съ цѣлію положить основу Новому Архи-послѣднему тому Матеріаловъ для Библіографіи. Соображаясь съ общимъ желаніемъ, не буду больше думать о смерти и постараюсь пожить подольше для доброжелательныхъ библіофиловъ и не описанныхъ еще рѣдкихъ книгъ.

Теперь сообщу Вамъ кое-что на Ваше письмо. Надняхъ я исполнилъ одну изъ Вашихъ просьбъ и заходилъ для справки въ магазинъ Николаева. Ваше порученіе доставило мнѣ случай побывать у Николаева и узнать его лично. Онъ еще довольно молодой человѣкъ и не давно занимается антикварскими книгами, для которыхъ имѣетъ весьма небольшое помѣщеніе съ однимъ окномъ. На запросъ мой о невысылкѣ Вамъ книгъ онъ объяснилъ, что требуемыя Вами книги еще не всѣ присланы, а часть ихъ онъ не спѣшилъ отсылать. Требуемыя Вами сочиненія по его каталогу № 130 и 579 у него уже давно приготовлены и онъ высылаетъ ихъ на дняхъ. а остальныхъ книгъ: „Досуги Марса“ и Сахарова у него не имѣется и онъ искалъ ихъ у другихъ книгопродавцевъ, но нигдѣ не нашелъ и едва ли они найдутся Ихъ было у него по одному экземпляру и они проданы раньше Вашего требованія. Николаевъ. сколько я могъ узнать изъ его разговора, человѣкъ добросовѣстный и не запрашиваетъ за книги баснословныхъ цѣнъ. Я купилъ у него нѣсколько книгъ и онъ былъ очень радъ и продажѣ и знакомству со мною. Онъ приготовляетъ второй каталогъ своихъ антикварскихъ книгъ, который скоро разошлетъ при Русской Старинѣ. Относительно изданія сочиненій Вашего отца, я не знаю какъ Вамъ лучше распорядиться. Скажу только, что въ настоящее время. за исключеніемъ двухъ трехъ книгопродавцевъ, у

насъ нѣтъ денежныхъ торговцевъ. Всѣ они торгуютъ только книгами получаемыми на коммиссію, но и такіе обороты въ настоящее время у нихъ очень не значительны. Банкротство Кожанчикова, Гартье и другихъ подорвало значительно довѣріе къ книжному дѣлу, такъ что теперь рѣдко кому рѣшаются дать авторы на коммиссію свои изданія, поэтому и трудно имъ располагать свободными деньгами и покупать за свой счетъ нѣсколько сотъ книгъ одного сочиненія. Я полагаю, что Вамъ было бы выгоднѣе предлагать эти книги разнымъ торговцамъ экземпляровъ по десяти, съ половинною уступкою въ обмѣнъ на требующіяся вамъ книги, нежели отдавать ихъ за безцѣнокъ. или держать въ одномъ складѣ.

За книги купленныя Вами въ Ригѣ Вы заплатили очень не дорого но только въ томъ случаѣ. если Уложеніе 2-го а не послѣдующаго изданія, перепечатаннаго съ него съ означеніемъ также 173? г. Оба изданія имѣютъ одинаковое число страницъ, но отличаются шрифтомъ и портретами. При 2-мъ изданіи портретъ въ листъ, а при перепечатанномъ съ него въ 4 д. Если у Васъ изданіе съ портретомъ въ листъ, то Вы купили его крайне дешево, потому что любители за одинъ портретъ платятъ по 10 и болѣе рублей. Матеріалы для Стат. Рос. Имп. изд. 1839 г. я поищу у торговцевъ, прежде мнѣ попадался этотъ томъ, но теперь не встрѣчается. О Касимовскихъ Царяхъ Вельям.–Зерафева также справлюсь и если найду по номинальной цѣнѣ то могу ли ихъ купить для Васъ—напишите мнѣ въ слѣдующемъ письмѣ. Также справлюсь и о двухъ церквахъ Ряз. Губ. Весьма хорошо, что Вы такъ ревностно заботитесь о пополненіи отдѣла о Рязанской губерніи и стараетесь пріобрѣсти всѣ отдѣльно изданныя книги и брошюры. Это хотя требуетъ времени и значительной траты, но возможно исполнить, что же касается разныхъ статей, помѣщенныхъ въ журналахъ или другихъ изданіяхъ, то ихъ едвали придется собрать всѣ; онѣ разсѣяны въ разныхъ изданіяхъ и для пріобрѣтенія ихъ пришлось бы покупать цѣлые годы журналовъ. Поэтому, я полагаю, Вамъ должно ограничиться только книгами и брошюрами, а остальныхъ вести подробный списокъ, который будетъ служить указателемъ разныхъ сочиненій, написанныхъ о Рязанской губ. но не изданныхъ отдѣльно Такія статьи Вы можете пріобрѣтать при случаѣ за дешевую цѣну, но покупать только для нихъ цѣлые годы журналовъ это будетъ слишкомъ дорого и затруднитъ. Такъ напримѣръ Жур Внут. Дѣлъ 30-хъ годовъ продавался лѣтъ двадцать тому назадъ по 4 и по 5 руб. за годъ, а теперь едвали можно купить безъ случая и за 12 руб. У меня находится Жур. Мин Народ. Просв. за нѣсколько лѣтъ, но недоставало 1834 года. за который послѣ долгихъ поисковъ

я принужденъ былъ заплатить 16 руб., прочіе же годы мнѣ обошлись рублей по 5-ти. Исторія Сельскаго Хозяйства и Указатель открытій я отложилъ для Васъ и пришлю Вамъ по присоединеніи къ нимъ еще какихъ либо могущихъ отыскаться дублетовъ. Книжка моя хотя и черепашьимъ шагомъ, но помаленьку приближается къ концу; теперь будетъ печататься отдѣлъ естественныхъ наукъ, а затѣмъ еще 6 или 7 отдѣловъ. Относительно же новыхъ пріобрѣтеній я былъ довольно счастливъ въ февралѣ мѣсяцѣ и сдѣлалъ не мало покупокъ въ числѣ которыхъ попались и рѣдкія.

Заключаю свое письмо пожеланіемъ Вамъ успѣха въ Вашихъ археологическихъ занятіяхъ и остаюсь съ истиннымъ почтеніемъ и преданностью.

Готовый къ услугамъ Вашимъ Яковъ Березинъ-Ширяевъ.

22.

С.-П.-Бургъ 31 марта 1883 г.

Милостивый Государь, Алексѣй Васильевичъ!

Получилъ я Ваше радостное письмо, въ которомъ Вы извѣщаете о переѣздѣ Вашемъ изъ Раненбурга въ Рязань и надѣетесь, что я порадуюсь за Васъ и отъ души поздравлю съ освобожденіемъ. Съ удовольствіемъ спѣшу исполнить Ваше желаніе и поздравить Васъ съ переселеніемъ въ Рязань. что же касается до слова „съ освобожденіемъ“, то смыслъ его для меня не совсѣмъ понятенъ, а фраза Ваша: „послѣ девятилѣтней ссылки по уѣзднымъ городамъ“, и еще болѣе непонятна, и невольно вызываетъ меня сдѣлать Вамъ. хотя нескромный, но необходимый для разъясненія вопросъ: развѣ Вы не добровольно жили въ Раненбургѣ и развѣ выѣздъ изъ него во всякое время былъ Вамъ кѣмъ либо запрещенъ? Положимъ, что Раненбургъ былъ мѣстомъ ссылки Меншикова и другихъ историческихъ лицъ, но я нерѣшаюсь допустить мысли, что бы Вы принадлежали къ числу подобныхъ жителей Раненбурга.

Имѣя съ Вами переписку какъ съ библіофиломъ и собирателемъ книгъ, я разумѣется никогда бы не обратился къ Вамъ съ такимъ нескромнымъ вопросомъ, если бы Ваше письмо само не заставило меня это сдѣлать для разъясненія смысла непонятной для меня Вашей фразы. Надѣюсь, что въ слѣдующемъ письмѣ Вы выведете меня изъ недоумѣнія и объясните, въ какомъ смыслѣ Вы выразились о Вашей ссылкѣ.

Поздравляю Васъ на новосельѣ въ Рязани и съ возможностью пріобрѣтать книжныя рѣдкости у мѣстныхъ бу-

кинистовъ. Очень радъ, что въ Рязани есть торговецъ, у котораго можетъ быть встрѣтится и для меня что нибудь подходящее. Что касается до того оригинала купца, любителя книгъ и древностей, въ которомъ Вы видите себѣ опаснаго соперника, не опасайтесь его: всего скупить никто не можетъ и на Вашу долю все еще останется довольно. Пускай онъ живетъ на самомъ базарѣ и первый является къ букинисту, но повѣрьте, чѣмъ ему не владѣть, то къ нему не попадется. Это я говорю по опыту, который испыталъ на себѣ. Мнѣ первому предлагали купить книги Демидова, въ числѣ которыхъ была рѣдчайшая часть Россійскаго Ѳеатра съ Вадимомъ, но я полѣнился ѣхать къ торговцу въ Измайловскій полкъ и эта книга досталась Дурову за полтинникъ. Проходя по Александровскому рынку, мимо лавки одного букиниста, у котораго лежала у дверей большая связка книгъ въ старинныхъ переплетахъ, я остановился передъ книгами, но не хотѣлъ пересматривать ихъ, хотя букинистъ готовился ихъ развязать. Это было въ февралѣ мѣсяцѣ, въ довольно холодную погоду, и я не рѣшился зябнуть для нихъ вполнѣ увѣренный, что въ этой связкѣ книгъ ничего особеннаго не найдется. Но вслѣдъ за мной черезъ четверть часа шелъ Дуровъ и полюбопытствовалъ узнать, что это за книги: онъ развязалъ пачку и нашелъ въ ней Путешествіе Радищева, которое и купилъ вмѣстѣ съ прочими книгами по 15 или по 20 коп. теперь не могу сказать навѣрное безъ справки. Такіе примѣры яснѣе всего доказываютъ истину, что кому чѣмъ владѣть, тому то и достанется.

Библіофилы и собиратели древностей подобные Вашему Рязанскому оригиналу находились въ Петербургѣ въ нѣсколькихъ экземплярахъ, да можетъ быть есть и теперь. Къ подобнымъ скупщикамъ старья и рѣдкостей принадлежалъ Сокуровъ, у котораго были старопечатныя петровскія и многія другія книги и рукописи, гравюры, монеты, фарфоръ, японскія и китайскія вещи, минералы, окаменѣлости и проч.—но все это хранилось за замками въ шкапахъ, сундукахъ и особенныхъ комнатахъ никому недоступныхъ. Правда, онъ былъ любитель и дорожилъ всѣмъ, но не имѣя надлежащаго образованія, не могъ знать, что дѣйствительно рѣдко и цѣнно, но собирая сорокъ или болѣе лѣтъ имѣлъ много хорошаго. Изъ своихъ вещей или книгъ онъ ничего бы не продалъ ни за какія деньги и только одинъ разъ, снисходя на просьбу Полторацкаго, собиравшаго тогда Вѣдомости Петровскаго времени, уступилъ ему два нумера Вѣдомостей 1703 года за 50 руб. асс. Эти нумера Вѣдомостей были куплены имъ въ нижегородской ярмаркѣ за 8 коп. ассиги. Только благодаря моему съ нимъ знакомству сдѣлалась извѣстна его коллекція Петровскихъ книгъ,

которыя черезъ мое посредство поступили въ Имп. Публ. Библіотеку, а также и С.-П.-Б. Вѣдомости съ 1728 по 1806 г. По смерти Сокурова онѣ также бы разошлись по разнымъ мѣстамъ, какъ и все прочее его собраніе, проданное душеприказчикомъ, и не сохранившее послѣ себя никакихъ слѣдовъ. До Пекарскаго почти никто не имѣлъ надлежащаго понятія о рѣдкости Петровскихъ книгъ, а на прочія книги гражданской печати и совсѣмъ не обращали вниманія, поэтому и не составляли имъ описаній. Любители считали только рѣдкими и собирали старопечатныя книги духовнаго содержанія, которымъ и составили прекрасное описаніе, какъ напримѣръ каталоги: Толстого, Царскаго, Костерина, Ширяева, Сахарова и Каратаева.

Мнѣ не удалось еще справиться о требующихся Вамъ книгахъ, но я сообщу о нихъ когда мнѣ будетъ посвободнѣе. Теперь же по случаю юбилея Рафаэля пересматриваю свои гравюры, а также любуюсь и на эрмитажную коллекцію, которая тамъ выставлена по этому случаю.

Въ числѣ своихъ книгъ я нашелъ двѣ брошюрки:

1) Любопытный сборникъ русской народной старины 1859 года.

2) Петръ Великій на Марціальныхъ водахъ 1852 г. Если ихъ у Васъ нѣтъ, то я присоединю къ отложеннымъ уже для Васъ двумъ книгамъ и вышлю при удобномъ случаѣ. О Статистикѣ города Москвы, Гостева я не знаю, и не слыхалъ о ней, вѣроятно это какое либо изъ особенно замѣчательныхъ сочиненій о Москвѣ

Благодарю Васъ за готовность быть моимъ книжнымъ коммиссіонеромъ и остаюсь съ истиннымъ почтеніемъ и преданностью

Яковъ Березинъ-Ширяевъ.

23.

С.-П.-Б. 7 мая 1883 г.

Милостивый Государь, Алексѣй Васильевичъ!

Не сѣтуйте на меня за мое долгое молчаніе и не подумайте, что я совершенно позабылъ Васъ. Я получилъ Ваше письмо отъ 4-го апрѣля и вскорѣ хотѣлъ Вамъ написать, но вдругъ встрѣтились разныя хлопотливыя обстоятельства, праздники и нездоровье, которые отняли у меня много времени и поневолѣ заставили отложить всю мою корреспонденцію съ библіофилами до болѣе свободнаго времени. Теперь я нѣсколько освободился отъ хлопотъ и поправился

здоровьемъ; пользуясь этимъ благопріятнымъ обстоятельствомъ, я пишу къ Вамъ небольшое письмо, которое будетъ отвѣтомъ на Ваше и послужитъ доказательствомъ, что я еще существую на семъ свѣтѣ.

Изъ Вашего письма я узналъ, что Вы съ переселеніемъ въ Рязань уже начали покупать книги и довольно ихъ пріобрѣли, но къ сожалѣнію, почти все неполные экземпляры. Исторія Татищева принадлежитъ къ рѣдкимъ изданіямъ и потому едва ли удастся Вамъ скоро пополнить къ Вашей первой части три остальныя; а также и Сказка о Еруланѣ, едва ли пополнится, а въ дефектномъ видѣ она не имѣетъ никакой цѣнности. Самое лучшее Ваше пріобрѣтеніе: Историческія извѣстія о Стригольникахъ; эта книга съ полными рисунками теперь очень рѣдка.

Неполныя книги можно покупать только по крайне дешевой цѣнѣ, потому, что онѣ не всегда могутъ быть пополнены, да и пополнить ихъ иногда обходится дороже полнаго экземпляра. Я знаю это изъ опыта; у меня накуплено множество не полныхъ книгъ, къ которымъ я надѣялся прикупить недостающія части, но только терялъ напрасно время на ихъ поиски. Поэтому то я и избѣгаю неполныхъ книгъ и нелюблю ихъ имѣть. За послѣднее время я уже болѣе мѣсяца не былъ на книжныхъ торжищахъ и не знаю, если тамъ что въ продажѣ. Впрочемъ это все къ лучшему и даетъ мнѣ возможность привести свои книги въ надлежащій порядокъ. Теперь я рѣшился воздержаться на нѣкоторое время отъ покупокъ книгъ и заниматься только своими книгами.

Новыя пріобрѣтенія отвлекаютъ вниманіе отъ нужнаго занятія и напрасно отнимаютъ время. У Гартье распродаются какія то книги съ уступкою 50%, но я не былъ у него уже съ полгода и не знаю есть ли у него что порядочное. Кажется, его торговыя дѣла совершенно растроились. О книгѣ Пассека я говорилъ нѣкоторымъ знакомымъ, но она у нихъ есть. Лѣто уже наступило и вѣроятно Вы воспользуетесь имъ, что бы порыться въ книжныхъ кучахъ Рязанскихъ букинистовъ. Что найдете замѣчательнаго, о томъ мнѣ напишите.

Этимъ заключаю свое письмо и прошу принять увѣреніе въ моемъ почтеніи и преданности.

Яковъ Березинъ-Ширяевъ.

П. С. Отложенныя Вамъ книги постараюсь выслать въ скоромъ времени какъ только найду возможность.

24.

С.-П.-Б. 16 мая 1883 г.

Милостивый Государь, Алексѣй Васильевичъ!

Вдругъ два письма получилъ отъ Васъ въ одномъ конвертѣ, которые прочиталъ съ большимъ интересомъ, и потому, не желая медлить на нихъ отвѣтомъ, спѣшу и свое письмо отправить къ Вамъ. Я нечиталъ корреспонденціи объ исчезновеніи библіофила Васильева, но, узнавъ объ этомъ изъ Вашего письма, не мало удивился. До сего времени изчезали и скрывались только кассиры разныхъ банковъ, но о библіофилахъ и литераторахъ еще не было слышно. Причиной изчезновенія Васильева, вѣроятно, были его дѣла или денежныя обстоятельства, которыя нерѣдко заставляютъ скрываться отъ кредиторовъ. Васильева я не зналъ лично, но слыхалъ объ немъ какъ о любителѣ книгъ. Нѣтъ 15 тому назадъ, Соболевскій привезъ мнѣ изъ Казани брошюрку: Указатель псевдонимовъ составилъ П. Библіофилъ. Соболевскій не назвалъ мнѣ по имени составителя брошюры и я все считалъ, что она составлена Петромъ Бартеневымъ Когда Бартеневъ былъ у меня года 4 тому назадъ, то отъ него я уже узналъ, что эта брошюрка составлена не имъ, а Васильевымъ, живущимъ въ Казани. Съ этого времени мнѣ сдѣлалось извѣстнымъ имя Васильева, но о другихъ библіографическихъ трудахъ его я ничего не слыхалъ. Вы пишете, что онъ былъ отличный человѣкъ, въ такомъ случаѣ очень жаль, если его постигло какое либо несчастіе или внезапная смерть; но если онъ скрылся съ намѣреніемъ отъ кредиторовъ, то, вѣроятно, не замедлитъ явиться; такіе случаи у насъ бываютъ въ Петербургѣ чуть не ежедневно и имъ никто уже не удивляется.

Не удивляюсь я также и поступку съ Вами Николаева, который до сихъ поръ еще не выслалъ Вамъ тѣхъ книгъ, о которыхъ я справлялся. При разговорѣ съ нимъ онъ показался мнѣ человѣкомъ обстоятельнымъ, но теперь я вижу, что и онъ не заслуживаетъ довѣрія. Вскорѣ послѣ того, когда я справился о Вашихъ книгахъ, я встрѣтилъ Николаева въ одной лавкѣ и спросилъ его отправилъ ли онъ слѣдующія Вамъ книги, на что онъ съ любезностію отвѣтилъ: „отправлены, но не всѣ, а которыя нашлись“. Теперь оказывается, что все это неправда, и что довѣрять ему порученій никакихъ нельзя. Считаю не лишнимъ замѣтить, что вообще высылать книгопродавцамъ деньги для покупокъ книгъ надо съ большою осторожностью, потому что довѣрители по большей части не получаютъ отъ нихъ ни книгъ ни денегъ обратно.

Пріобрѣсти изданія Моск. Общ. Истор. и древностей вѣрнѣе всего можно въ самомъ обществѣ и то не за всѣ года, потому что нѣкоторыя изъ нихъ сдѣлались весьма рѣдкими и давно не имѣются въ продажѣ.

Весьма радуюсь Вашему успѣшному хожденію по базару и значительному пріобрѣтенію книгъ, о которыхъ согласно Вашему желанію и спѣшу сообщить нѣкоторыя замѣчанія и мнѣніе:

1. Родословная книга князей 1787 принадлежитъ къ хорошимъ книгамъ, хотя не рѣдкимъ.

2. Геогр. историч. описаніе Соловецкаго Монастыря Досиѳея, книга также хорошая.

3. Обстоят. наст. Рудному дѣлу Шлаттера—книга довольно рѣдкая, если всѣ 4 части и съ полными чертежами.

Есть рѣдкая книга Шлаттера подъ заглавіемъ: Задачи, касающіяся до монетнаго искусства въ листъ 1754 г. 3 части. У меня есть вторая часть этого изданія; если Вамъ попадутся 1 и 3 части, то возмите для меня, а если пожелаете пріобрѣсти ихъ для себя, то я отдамъ Вамъ свою вторую часть.

Кабинетъ Петра Великаго принадлежитъ къ рѣдкимъ книгамъ и у меня недостаетъ 1 части. Хотя Вашъ и очень плохой экземпляръ, но съ полными рисунками и мнѣ могъ бы послужить для пополненія. Два года тому назадъ на рынкѣ появилось экземпляровъ 15 этой книги, купленной послѣ книгопродавца Панькова; онѣ продавались по 3 руб., но я не успѣлъ купить Жаль, что мыши отгрызли корешокъ у книги, впрочемъ и самые предметы Великаго Петра, изображенные въ книгѣ очень пострадали отъ времени и моли; его лошадь, хранящаяся въ Эрмитажѣ, сдѣлалась величиною въ большую собаку, а собака уменьшилась въ ростъ лисицы, даже самое платье на фигурѣ Петра очень пострадало отъ времени, а пройдетъ еще столѣтіе и остальное „вѣчности жерломъ пожжется“, какъ сказалъ Державинъ. Если Вы современемъ пришлете эту книгу ко мнѣ, то присоедините и брошюрку Осада Севастополя. У меня есть довольно такихъ стихотвореній, кромѣ описанныхъ въ Мат. д. Биб.. но не знаю, есть-ли эта книжка, а теперь справляться некогда.

4. Донесеніе слѣдственной Коммиссіи рѣдко по изданію, но уже утратила прежній интересъ.

5. Словарь Юридическій Лангенса рѣдокъ во второмъ изданіи, напечатанномъ въ Полоцкѣ, первое же изданіе не рѣдкое.

6. Курсъ Архитектуры Маріетта, хорошая спеціальная книга, но по содержанію уже во многомъ устарѣвшая; она имѣетъ значеніе только по чертежамъ и гравюрамъ.

7. Новый Виньола спеціальная книга. Архитектура Виньола рѣдка только въ Петровскомъ изданіи.

8. Путешествіе въ Малороссію Шаликова книжка не безполезная.

9. Подарокъ товарищамъ П. Скобелева имѣетъ значеніе, какъ экземпляръ съ автографомъ.

10. Картина жизни Меньшикова жаль что не полная и одной части не достаетъ; не знаю, былъ ли при этомъ изданіи портретъ, но при первомъ онъ приложенъ.

11. Картина Отоманской Имперіи 1795 г. тоже заслуживаетъ гдѣ нибудь мѣста въ книжномъ шкапу, если не по содержанію, то по картинкамъ.

Вообще пріобрѣтеніе Ваше вподнѣ кажется вознаградило Вашу экскурсію по Рязанскому базару. Желаю, что бы и дальнѣйшія Ваши хожденія были успѣшны. Кстати напомню Вамъ о Похожденіи Телемака, въ первомъ изданіи. Вы какъ то писали мнѣ, что у Васъ неполный экземпляръ, но у кого то есть полный, не можете ли его достать для меня; мнѣ очень нужно это изданіе для справки и если нельзя будетъ пріобрѣсти полнаго экземпляра, то буду просить Васъ прислать мнѣ современемъ Вашъ экземпляръ для просмотра.

Я не дѣлаю никакихъ новыхъ пріобрѣтеній, потому что не могу разобраться со своими книгами. Теперь я привожу въ порядокъ для описанія художественный отдѣлъ и при видѣ массы гравюръ даже самъ невольно удивляюсь, какъ могло у меня составиться столько тысячъ листовъ художественныхъ произведеній.

Прекращаю свое письмо за неимѣніемъ болѣе мѣста и остаюсь съ истиннымъ уваженіемъ

Вашъ Яковъ Березинъ-Ширяевъ.

25.

С.-П.-Б. Іюня 6 д. 1883 года.

Милостивый Государь, Алексѣй Васильевичъ!

Премного благодарю Васъ за Вашу присылку, которую я получилъ вмѣстѣ съ Вашимъ письмомъ, а еще болѣе за Ваше усердное желаніе доставить мнѣ удовольствіе подаркомъ книги, съ которой Вамъ даже жаль было разставаться. Похожденіе Телемака, книга дѣйствительно рѣдкая и она была у меня, но не въ полномъ экземплярѣ, а потому не описана въ Мат. для Библ; теперь же, по полученіи ее отъ Васъ въ подарокъ, я постараюсь сообщить о ней нѣкоторыя

подробности. Очень жаль, что и Вашъ экземпляръ, хотя и съ полными, но испорченными гравюрками, то есть, мѣстами раскрашенъ красками, которыя едвали возможно будетъ смыть. Геннади не видалъ этой книги, а потому она и не вошла въ его описаніе рѣдкихъ книгъ. Для меня она имѣетъ двойной интересъ библіографическій и художественный и даетъ возможность доказать нѣкоторымъ любителямъ гравюръ, что у насъ не было гравера Михала Махова. Очень жалѣю, что я не держалъ съ ними пари, на которое они меня вызывали, а теперь какъ оказывается я бы его выигралъ. По словамъ ихъ, Михало Маховъ гравировалъ карту къ Похожденію Телемака, изданному въ 1787 г. и они ссылались, какъ на авторитетъ, на описаніе Губерти; я находился въ большомъ затрудненіи и желалъ удостовѣриться на самой книгѣ, но справиться было не у кого, вотъ почему мнѣ и была весьма нужна эта книга. Съ полученіемъ же Вашего экземпляра вполнѣ разрѣшился спорный вопросъ, правда оказалась на моей сторонѣ, карта къ Телемаку гравирована извѣстнымъ граверомъ Михаломъ Махаевымъ, фамилію котораго Губерти не потрудился прочитать внимательно и своей ошибкой ввелъ многихъ въ недоразумѣніе. Дѣйствительно, ошибка Губерти не простительна и заставила меня сказать любителямъ, прежде споривщимъ со мною, что

Описанію Губерти
Вы теперь не очень вѣрте.

Второе изданіе Телемака считается болѣе рѣдкимъ, потому что оно замѣчательнѣе въ художественномъ отношеніи; для него гравировалъ картинки Вортманъ, но это я считаю не совсѣмъ справедливымъ и по моему мнѣнію первое изданіе 1747 г. должно быть болѣе рѣдкимъ, потому что въ немъ картинки русскихъ граверовъ и оно нигдѣ не было описано надлежащимъ образомъ. Очень Вамъ благодаренъ за эту книгу и если Вамъ попадется еще, хотя неполный экземпляръ, но съ гравюрами, то возьмите его для меня.— Кабинетъ Петра Великаго очень плохъ и, по выраженію прежнихъ монастырскихъ описателей книга: вѣтхъ гораздо въ затылкѣ, кромѣ съѣденныхъ мышами листовъ, корешокъ его весь иструхъ отъ сырости и не возможенъ для переплета; но не смотря на негодность книги, она все же принесла мнѣ пользу, я извлекъ изъ нее картинки, въ числѣ которыхъ находится Лошадь Петра, гравированная Уткинымъ, подъ смотрѣніемъ Клаубера, что не многимъ извѣстно, потому что на гравюрѣ нѣтъ фамиліи Уткина, а это одна изъ первыхъ его гравюръ, сдѣланная въ 1799 году. Благодарю также за Зарайскія Древности и за Стихотвореніе Раненбургскаго поэта Гаевскаго. Въ Петербургѣ я зналъ извѣстнаго въ свое время доктора Семена Ѳедоровича Гаевскаго уже давно умершаго, въ на-

стоящее время я знаю Виктора Павловича Гаевскаго, писавшаго о Пушкинѣ, и принадлежавшаго къ литературному кругу, а нынѣ адвоката; не родственникъ ли имъ Раненбургскій поэтъ. Стихи посвященные памяти Скобелева хороши и сильны; въ нихъ выражается творческій талантъ поэта; видно что ихъ писала уже довольно опытная рука, легко владѣющая стихомъ. Прежде я былъ восторженный почитатель поэтовъ, зналъ наизусть чуть не всего Пушкина и Лермонтова и самъ не мало написалъ стиховъ, но не печаталъ ихъ, боясь насмѣшекъ критиковъ. Съ извѣстнымъ библіофиломъ Соболевскимъ, другомъ поэта Пушкина и авторомъ многихъ эпиграммъ, я переписывался довольно часто и письма наши наполнены большимъ количествомъ стиховъ и эпиграммъ, но они также не явятся на свѣтъ божій, потому что не цензурныя. Если поэтъ Гаевскій напечаталъ еще что нибудь отдѣльной книжкой, то попросите у него экземпляръ для меня съ его надписью.

Брошюра Осада Севастополя мнѣ бы и была пригодна въ коллекцію, но. къ сожалѣнію, въ ней недостаетъ четырехъ страницъ, а неполные экземпляры я не допускаю въ свою библіотеку. Радуюсь, что Вы все пополняете свое собраніе и на дняхъ не дорого купили Исторію Погодина 2 т. Года два тому назадъ, всѣ сочиненія Погодина были проданы крайне дешево какому то торговцу въ Петербургѣ и появились въ продажѣ у многихъ. Исторію Погодина съ Атласомъ продавали по 10 руб. и я полагаю, что ее можно и теперь купить за эту цѣну; она совершенно не имѣла успѣха и была издана съ спекулятивною цѣлью. Погодину выдана была отъ правительства значительная сумма на изданіе Исторіи, но онъ едва ли употребилъ и четверть этой суммы; Атласъ изданъ весьма плохо и заключаетъ только перепечатки прежде изданныхъ и давно всѣмъ извѣстныхъ снимковъ съ рукописей и древностей. Что касается до прочихъ сочиненій Погодина, то многія изъ нихъ были скоро распроданы, а нѣкоторыя сдѣлались и рѣдкостію.—Книга большому чертежу Спасскаго и Атласъ межевой теперь тоже довольно рѣдкіе и почти не попадаются у букинистовъ; я буду имѣть ихъ въ виду, какъ и другія требующіяся Вамъ книги, и если они мнѣ попадутся, то не отпущу случая пріобрѣсти для Васъ.

Выслалъ ли Вамъ книги Николаевъ, я думаю на дняхъ зайти къ нему и снова напомнить ему о его обязанности.

Я также отправилъ къ Вамъ посылку съ обѣщанными книгами, которыя Вы, вѣроятно, уже получили. Что еще найдется у меня излишнее и Вамъ подходящее, то буду откладывать для Васъ.

Какъ отцу Матеріаловъ для Библіографіи мнѣ пріятно слышать, что Вы чуть не въ сотый разъ ихъ перечитываете

и всегда что нибудь извлечете новое. Тоже самое говорилъ мнѣ Дуровъ и Геннади, но усвоиться съ моими книгами, то есть, запомнить все, что въ нихъ содержится, требуется большого времени, потому что помѣщенныя въ нихъ свѣдѣнія пріобрѣтались мною годами. Послѣднюю книжку я тороплюсь напечатать, но она выйдетъ въ свѣтъ не раньше Сентября или Октября.

Желаю Вамъ успѣха въ книжныхъ поискахъ и остаюсь съ истиннымъ почтеніемъ и преданностью

Яковъ Березинъ-Ширяевъ.

26.

С.-П.-Б. 5 іюля 1883 г.

Милостивый Государь. Алексѣй Васильевичъ!

Я ежедневно перелистываю Вашу книгу Похожденіе Телемака и день ото дня нахожу въ ней болѣе интереса, въ особенности въ художественномъ отношеніи. Не полный экземпляръ такой книги былъ у меня нѣсколько лѣтъ тому назадъ, но я не обратилъ на него должнаго вниманія и потому онъ остался до сихъ поръ не описаннымъ, но теперь я постараюсь сообщить о немъ нѣкоторыя необходимыя свѣдѣнія неизвѣстныя ни нашимъ библіографамъ, ни собирателямъ гравюръ. Если Вамъ попадется другой экземпляръ, хотя не съ полнымъ текстомъ, но съ картинками, то возмите его для меня.

Послѣднее Ваше книжное пріобрѣтеніе содержитъ въ себѣ много хорошаго и три рѣдкія изданія, а именно:

1. Естетическое разсужденіе Ансильона. Эта книга не помѣщена у Геннади по тому, что онъ не досмотрѣлъ ее въ каталогѣ Сопикова, гдѣ она означена рѣдкой.

2. Симфонія или согласіе на книгу псалмовъ, А. Кантемира, хотя и церковной печати, но принадлежитъ къ рѣдкимъ. У меня есть Симфонія или Конкордація на посланія Ап. Павла и проч. изданная 1737 г. эта книга встрѣчается въ продажѣ рѣже, нежели книга Кантемира.

3. Еней героическая поэма въ пер. Петрова была изъдана 2 раза въ 4 д. и оба изданія рѣдкія; у Васъ изданіе въ 8 д. вѣроятно полное 12 нѣсенъ оно также рѣдкое, но я его не видалъ.

Прочія книги какъ напр. Церковный словарь Алексѣева, если полный и со всѣми изданными къ нему прибавленіями, можно считать рѣдкимъ.

Іоанна Амоса Коменія, съ чистыми и хорошими картинками, можно причислить къ рѣдкимъ книгамъ, особенно 1-е изданіе 1768 г., хотя эта енциклопедія и принадлежитъ къ дѣтскимъ книгамъ, но по изданію заслуживаетъ вниманія библіофиловъ.

Плачъ Публія Овидія, въ пер. Нв. Срезневскаго, хотя книга не рѣдкая, но пріобрѣтается только случайно.

Русская Старина за 1870 г. теперь не составляетъ рѣдкости, потому что напечатана уже 3-мъ изданіемъ. Но нѣсколько лѣтъ тому назадъ этотъ годъ нельзя было найти въ продажѣ, и за него сами торговцы платили по 30 руб. Это было причиною 2-го и 3-го изданій, но при нихъ кажется не помѣщена 1-я часть записокъ Болотова, потому что онѣ изданы отдѣльной книгой

Разсужденіе о краснорѣчіи Шишкова, Начатки Христіанскаго ученія и Пространный катихизисъ, хотя и довольно старыя изданія, но обыкновенныя.

Не знаю, что Вамъ посовѣтовать относительно книгъ, находящихся у Мартынова и куда ихъ сбыть. У меня совершенно нѣтъ никого изъ книжниковъ, кто бы могъ купить это изданіе, да и вообще я не имѣю съ ними никакихъ сношеній; даже своихъ книгъ ни кому не даю на комиссію. Совѣтую и Вамъ на будущее время быть осторожнѣе и не высылать имъ денегъ для покупки книгъ. Вы уже убѣдились на опытѣ каково имъ довѣряться. При первомъ случаѣ я постараюсь сказать о Вашихъ книгахъ одному торговцу и что узнаю, о томъ Вамъ сообщу.

На дняхъ я прочиталъ въ одной изъ газетъ, что въ Казани вытащено изъ рѣки мертвое тѣло Васильева и о причинѣ его смерти производится слѣдствіе. Очень сожалѣю о немъ и удивляюсь, что побудило его къ такой крайности.

За неимѣніемъ болѣе мѣста оканчиваю свое письмо, прося принять увѣреніе въ моей къ Вамъ преданности.

Яковъ Березинъ-Ширяевъ.

27.

Спб. 30 іюля 1883 года.

Милостивый Государь, Алексѣй Васильевичъ!

По прочтеніи Вашего письма, въ которомъ Вы сообщаете мнѣ о Вашихъ новыхъ книжныхъ пріобрѣтеніяхъ, тотчасъ же, сейчасъ сообщить Вамъ свое мнѣніе и нѣкоторыя замѣтки.

Всѣ купленныя Вами книги имѣютъ значеніе и принадлежатъ болѣе или менѣе къ рѣдкимъ.

Жизнь Артемія Араратскаго, книга замѣчательная какъ по содержанію, такъ и картинкамъ, которыя рисовалъ съ натуры Сергѣевъ, а гравировали русскіе художники. Хотя эта книга и не можетъ считаться рѣдкою, потому что встрѣчается по временамъ въ продажѣ, но ее можно назвать рѣдкою въ хорошихъ экземплярахъ, съ чистыми листами и гравюрами Сатиры Кантеміра въ первомъ изданіи 1762 г. съ портретомъ Кантеміра, гравированнымъ Виноградовымъ, очень рѣдки, но онѣ были также изданы вторично въ 1762 г. въ 4 д. безъ портрета; это изданіе сколько мнѣ помнится съ тою же нумераціею страницъ, какъ и первое и его довольно трудно отличить,—впрочемъ Сатиры Кантеміра рѣдки только въ экземплярахъ съ портретами.

Исторія о Іосифѣ Прекрасномъ, нѣтъ сомнѣнія, что принадлежитъ къ рѣдкимъ, если она издана во второй половинѣ прошедшаго вѣка, но если изданіе Елисаветинское, то должно быть еще рѣже. Мнѣ не извѣстно это изданіе, потому, что я не собиралъ лубочныхъ книжекъ. прошедшаго вѣка, которыя теперь сдѣлались всѣ рѣдкими.

Новый Завѣтъ, изданный Библейскимъ Обществомъ, считался рѣдкимъ въ то время, когда не дозволялись еще духовныя книги на русскомъ языкѣ, но теперь они утратили прежнее значеніе, и могутъ считаться рѣдкими --какъ изданія Библейскаго Общества, которыя были нѣкогда запрещены. Изъ такихъ изданій считается особенно рѣдкимъ Новый Завѣтъ перваго изданія, напечатанный въ 1819 году. У меня есть 5-е изданіе 1822 г., а у Васъ, вѣроятно, 6-е 1823 года.

О Уставѣ военнаго флота, какъ спеціальной книгѣ, не могу ничего сказать относительно ея рѣдкости; она вѣроятно перепечатана изъ прежнихъ изданій. Но если имѣетъ какія либо постановленія Имп. Павла, впослѣдствіи отмѣненныя и не вошедшія въ послѣдующія изданія, то конечно относится къ рѣдкимъ книгамъ.

Книжка Шихматова: Пожарскій, Мининъ и пр., хотя и не рѣдкая, но замѣчательна какъ оригинальное сочиненіе давно напечатанное и сохранившееся только въ библіотекахъ любителей.

Относительно Начатковъ христ. ученія изд. въ 1828 г. я не знаю насколько они рѣдки; изъ сочиненій Филарета особенно считалось да и теперь считаются рѣдкими: Толкованіе на книгу Бытія и Пространный Катихизисъ. Начатки христіанскаго ученія были составлены имъ для школъ и имѣли множество изданій; у меня есть ихъ нѣсколько церковной печати и потому я не помѣстилъ ихъ въ описаніе.

Статьи Корсунскаго я не читалъ. Нѣсколько мѣсяцевъ тому назадъ, я пріобрѣлъ Священную Исторію Красноцвѣтова, которая принадлежитъ къ рѣдкимъ, потому что была запрещена.

Книга моя подвигается къ концу, но едвали будетъ окончена печатаніемъ раньше октября мѣсяца.

Желаю Вамъ счастія и успѣха въ покупкѣ книгъ и остаюсь въ ожиданіи отъ Васъ новаго о нихъ увѣдомленія, искренно уважающій Васъ Яковъ Березинъ-Ширяевъ.

28.

С. П. Бургъ 1 августа 1883 года.

Милостивый Государь Алексѣй Васильевичъ!

По отправленіи къ Вамъ письма 30 іюля, я справился съ находящимися у меня изданіями Сатиръ Кантеміра и спѣшу сообщить Вамъ маленькую замѣтку относительно этой книги, какъ бы въ дополненіе къ моему письму.

Во второй книжкѣ Мат. д. Библ., на стр. 38 у меня описаны Сатиры Кантеміра съ его портретомъ, но страницы въ экземплярѣ показаны не вѣрно. Въ началѣ помѣщено Житіе Кантеміра на 14 стр. *затѣмъ еще 14 стр. съ стихами и заглавный листъ къ Сатирамъ ненумерованный*, а за тѣмъ уже текстъ Сатиръ на 176 стр. Пропускъ въ описаніи 16 ненум. страницъ я замѣтилъ только благодаря справкѣ по поводу Вашего экземпляра Второе изданіе съ тѣмъ же числомъ страницъ и напечатанное строка въ строку съ первымъ, отличается только бумагою, которая въ первомъ изданіи плотнѣе и желтѣе цвѣтомъ. Второе изданіе напечатано вмѣстѣ съ сатирами Горація Флакка въ 1763 г., но на заглавномъ листѣ Сатиръ Кантеміра означенъ годъ 1762. Эту то книгу, состоящую изъ двухъ сочиненій съ особою нумерацією страницъ, раздѣляютъ иногда книгопродавцы на двѣ половины и продаютъ отдѣльно Первое изданіе Кантеміра было напечатано въ небольшомъ количествѣ экземпляровъ, съ портретомъ гравировки Виноградова. Прекрасно награвированная доска не могла дать большаго количества портретовъ Кантеміра въ сильныхъ и хорошихъ оттискахъ, а потому Сатиры Кантемира съ его портретомъ и были напечатаны въ ограниченномъ числѣ экземпляровъ.

Я ни слова не упомянулъ въ моемъ письмѣ о пріобрѣтенной Вами книгѣ Птичій дворъ, не потому, что бы она не заслуживала вниманія, а по той причинѣ, что мнѣ хо-

тѣлось справиться о ея изданіяхъ, но тогда я не имѣлъ времени. Первое изданіе этой книги, отпечатанной въ 4 д. въ 1774 г. принадлежитъ къ рѣдкимъ, послѣдующія же второе и третье, 1792 г., къ которому принадлежитъ и Ваша книга, едва можно считать рѣдкими. Оба эти изданія 1774 и 1792 г. показаны въ Росписи Смирдина, но второе изданіе не означено. Я обратился за справкою къ нашему досточтимому библіографу Сопикову и къ немалому моему удивленію не нашелъ у него этого Двора. Перелистывая страницы, я отыскалъ: Птичій Дворъ, смотря: Дворъ Птичій,— сталъ искать въ другомъ томѣ на букву Д -Дворъ птичій и такого не отыскалось вовсе. Небрежность не простительная со стороны Сопикова, который меня напрасно послалъ искать Дворъ, тамъ, гдѣ его не находится. Этотъ промахъ у Сопикова я увидалъ тоже по поводу Вашей книги, иначе можетъ быть и никогда бы не замѣтилъ. Мнѣ все еще не вѣрится, что бы у Сопикова не было Птичьяго Двора, и даже, кажется страннымъ, какъ онъ могъ сдѣлать въ четвертой части указаніе на вторую часть о томъ, что тамъ вовсе не помѣщено.

По поводу же Вашей книги Похожденія Телемака, справлялся въ Матеріалахъ у Губерти, и что же нашелъ въ его Описаніи ? Нумерацію страницъ только одной второй части—вотъ Вамъ и Россійская Библіографія. Всѣ означенныя неточности и промахи я нашелъ по поводу Вашихъ книгъ, за что и приношу Вамъ мою душевную благодарность.

Уважающій Васъ Яковъ Березинъ-Ширяевъ.

29.

С.-П.-Бургъ 30 сентября 1883 г.

Милостивый Государь Алексѣй Васильевичъ!

Уже два мѣсяца слишкомъ прошло съ тѣхъ поръ, какъ я не писалъ Вамъ ни одной строчки, да думалъ, что и совсѣмъ не придется писать Со мной случилось совершенно неожиданное несчастіе, которое произвело на меня сильное впечатлѣніе и нарушило весь порядокъ моихъ занятій.

6-го Августа, въ день Преображенія, я ѣздилъ на пароходѣ въ Шлиссельбургъ и, возвратясь оттуда, въ десятомъ часу вечера, въ Петербургѣ, сталъ выходить на пристань, но, оступившись съ доски, упалъ, и такъ несчастливо, что вывихнулъ правую руку, повредилъ кость и отшибъ мускулы. На другой день я пригласилъ къ себѣ

доктора и хирурга, которые по освидѣтельствованіи моей руки объявили, что у меня дома поправить ее невозможно, а надо пріѣхать къ нимъ въ Маріинскую Больницу, гдѣ съ помощью хлороформа они исправятъ вывихъ и поставятъ кость на надлежащее ей мѣсто На другой день я пріѣхалъ въ Больницу, гдѣ при содѣйствіи хирурга, докторовъ и фельдшеровъ, и при усыпленіи хлороформомъ до совершеннаго безчувствія, мнѣ исправили всѣ поврежденія въ рукѣ, и, крѣпко ее забинтовавъ, велѣли носить перевязку около мѣсяца. Въ продолженіи этого времени, не имѣя правой руки, я кромѣ чтенія ни чѣмъ не могъ заниматься. Теперь рука моя развязана и хотя я чувствую въ ней боль и владѣю ею только на половину, но все же весьма радъ и тому, что могу писать и имѣю надежду окончить вполнѣ свою книгу. Текстъ моей книги уже весь отпечатанъ, но теперь мнѣ остается составить къ ней алфавитное оглавленіе всѣхъ сочиненій и фамилій авторовъ. При слабости моей руки, я не знаю, какъ скоро могу окончить эту послѣднюю работу, но если предположить, что я буду записывать по 50 заглавій въ день, то для 1500 сочиненій потребуется на переписку времени мѣсяцъ. на просмотръ корректуры да на отпечатаніе еще мѣсяцъ, то по всей вѣроятности она раньше не будетъ готова--какъ къ концу года Но это не долгій срокъ и я всѣми силами постараюсь отпечатать свою послѣднюю книгу, и поднося ее библіофиламъ, скажу словами Пушкина:

Еще одно послѣднее сказанье
И лѣтопись окончена моя.

Теперь обращаюсь къ Вашему письму, полученному мною 10-го сентября и спѣшу сообщить на него нѣкоторыя разъясненія. Вы находитесь въ недоразумѣніи относительно книги: Тихомирова Историческія изслѣдованія о генеологіи Князей, Вы нашли въ отчетѣ Моск. Музея извѣстіе о рукописи Тихомирова. писанной въ 1835 г., и находившейся у Погодина, а вслѣдствіе этой находки разувѣрились въ существованіи печатной книги, о которой я Вамъ писалъ въ прошломъ году. Но что можетъ быть общаго съ рукописью Тихомирова писанной въ 1835 г. въ 4 д. и съ печатною его книгою, изданною въ Москвѣ въ 1844 г. въ 8 д. Эта книга напечатана въ т. Селивановскаго и помѣщена въ каталогѣ книгъ Ольхина, но безъ означенія страницъ и цѣны подъ № 1595. Въ этомъ же каталогѣ Ольхина означены и другія сочиненія Тихомирова подъ № 1633.—Записки объ археологическихъ изслѣдованіяхъ въ Рязанской губерніи, а подъ № 1634 Историческія свѣдѣнія объ археологическихъ изслѣдованіяхъ въ Старой Рязани. Всѣ три означенныя сочиненія напечатаны въ т. Селивановскаго въ 1844 г. въ 8 д. и Вы смѣло и безъ сомнѣнія можете по-

мѣщать ихъ въ Ваши списки сочиненій о Рязани. О книжкѣ Снегирева „Рязанское старое подворье“, я не могу сообщить Вамъ по случаю болѣзни моей руки подробныхъ свѣдѣній, потому, что эта книжка находится въ шкапу, заставленномъ папками и ее неудобно доставать.

Историческое извѣстіе о жизни и дѣяніяхъ Димитрія протоіерея Зарайскаго Николаевскаго Собора, современника и сотрудника Кн. Д. М. Пожарскаго, съ точнымъ снимкомъ его почерка Соч. Козмы Аверина М. въ т. Семенова 1836 г. въ 12 д. (это первое изданіе, второе 1837 г.).

Изъ послѣднихъ Вашихъ пріобрѣтеній книгу о Тмутараканскомъ Княжествѣ и Опытъ въ старин. русск. диплом. можно назвать вполнѣ библіогр. рѣдкостями. Брошюра Лаптева, послѣ Апраксинскаго пожара, продавалась у одного букиниста весьма дешево, я имѣлъ ее въ экземплярахъ, которые купилъ по 30 коп. и наградилъ ими многихъ библіофиловъ, но впослѣдствіи уже не могъ ее достать и по 2 руб. за экземпляръ. Послѣдніе экземпляры, какъ мнѣ говорили, были куплены Мартыновымъ и онъ продавалъ ихъ рублей по 5 и дороже. Кстати, о Мартыновѣ; на дняхъ я узналъ, что онъ уже переселился изъ прежняго своего магазина въ домѣ Шереметева,—въ другой, также на Литейной, но гдѣ именно не знаю, я уже два мѣсяца не былъ въ той мѣстности и еще не видалъ новаго его помѣщенія.

Относительно прочихъ купленныхъ Вами книгъ можно считать рѣдкою по изданію Псалтирь, напечатанный въ Лондонѣ.

Изъ заслуживающихъ особеннаго вниманія Нравоучительныя письма къ Лидѣ. Экхартсгаузена. (Когда я собиралъ сочиненія Экхартсгаузена, которыя теперь собраны мною всѣ, то долго искалъ этой книги и заплатилъ за нее 3 руб.).

Обитатель предмѣстія, если съ виньеткою, гравированной Уткинымъ, то также встрѣчается не часто; большею частію попадаются экземпляры безъ картинки.

Не знаю чьи сочиненія и переводы съ французскаго, напечатанные въ маленькомъ форматѣ въ 1837 г. но полагаю, что они также какъ и книжка Рогова въ стихахъ 1831 г. едва ли могутъ быть чѣмъ либо закѣчательны.

У Васъ отыскался портретъ Кантиміра, принадлежащій къ его Сатирамъ; теперь нѣтъ сомнѣнія, что у Васъ первое изданіе его Сатиръ, которое составляетъ большую библ. рѣдкость.

На дняхъ я нашелъ у себя дублетный экземпляръ книги: Историческій взглядъ на учрежденіе школъ, учебныхъ заведеній и ученыхъ обществъ, послужившихъ къ образо-

ванію русскаго народа съ 1025 по 1855 г. Сост. Лебедевъ. Если этой книги у Васъ нѣтъ, то отложу для Васъ.

Затѣмъ остаюсь съ истиннымъ почтеніемъ и преданностью готовый къ услугамъ

Яковъ Березинъ-Ширяевъ.

30.

С.-П.-Бургъ 23 ноября 1883 г.

Милостивый Государь, Алексѣй Васильевичъ!

Давно уже не получалъ я отъ Васъ писемъ, но причиной этого считалъ или отъѣздъ Вашъ изъ Рязани или болѣзненное состояніе, не позволявшее Вамъ заниматься. Но наконецъ дождался желаннаго письма, которое разъяснило мнѣ настоящую причину Вашего долгаго молчанія. Поздравляю Васъ съ полученіемъ новой должности и желаю Вамъ успѣха въ занятіяхъ, которыя Вамъ по душѣ.

Больная моя рука настолько поправилась, что я могу ею дѣйствовать довольно свободно, не ощущая никакой боли, только не могу ее поднять выше своей головы, что мнѣ препятствуетъ доставать книги съ высокихъ полокъ; но я весьма доволенъ и тѣмъ, что могу ею по прежнему писать и дѣйствовать. Теперь обращаюсь къ книгамъ, о которыхъ давно съ Вами не бесѣдовалъ.

Вы ревностно пополняете Ваше собраніе и уже купили у Мартынова Ряз. Древн. Оленина, вѣроятно, заплативъ за нихъ большую цѣну. Конечно, собирая какой либо спеціальный отдѣлъ, стараешся пополнять его недостающими сочиненіями за какую бы то ни было цѣну, что я испыталъ на себѣ при покупкѣ петровскихъ или рѣдкихъ книгъ, но впослѣдствіи убѣдился, что за дорогую цѣну можно пріобрѣсти рѣдкія книги во всякое время и что ихъ слѣдуетъ покупать только при случаѣ. Петровскія книги какъ въ Москвѣ, такъ и въ Петербургѣ продаются очень дорого, но причина этому не каталоги Готье и Мартынова, а дѣйствительная ихъ рѣдкость. Въ настоящее время изъ частныхъ лицъ очень не многіе имѣютъ петровскія книги и весьма дорожатъ ими, о чемъ извѣстно всѣмъ книгопродавцамъ и букинистамъ, почему и цѣны имъ годъ отъ года увеличиваются. Послѣ Дурова была продана библіотека въ Москву за весьма дешевую цѣну и его петровскія книги продавались у Готье очень недорого, но впослѣдствіи имъ возвысилась цѣна, а кто успѣлъ воспользоваться раньше такимъ случаемъ, то конечно покупалъ за безцѣнокъ. Пос-

лѣ Бодянскаго осталась также прекрасная библіотека, проданная за безцѣнокъ букинистамъ, и книги его продавались очень дешево на Смоленскомъ бульварѣ и у Сухаревой башни. Жаль, что Вы воспользовались только нѣсколькими брошюрками изъ его библіотеки. Брошюрка о разногласіи церквей какъ въ первомъ, такъ во второмъ изданіяхъ принадлежитъ къ рѣдкимъ. О Книгахъ Правосл. испов. вѣры и Розыскъ о раскол. брынск. вѣры Вы мнѣ кажется уже писали, обѣ эти книги хотя и рѣдки, но какъ церковной печати уже давно описаны и всѣмъ извѣстны. Первое изданіе Розыска было налечатано при Елизаветѣ въ 1745 г., но не считается особенно рѣдкимъ.

Сожалѣю о Вашей безполезной перепискѣ съ Полевымъ, которая еще разъ доказываетъ ту истину, что не зная хорошо человѣка, не слѣдуетъ ему довѣряться. На дняхъ происходилъ аукціонъ, на которомъ за ничто распродавались книги Гартье, извѣстнаго когда то подъ громкимъ прозвищемъ издателя Россійской Библіографіи.

Также была аукціонная продажа библіотеки, принадлежавшей покойному графу Баранову; и говорятъ, что книги продавались сравнительно очень не дорого, но библіотека состояла преимущественно изъ новыхъ книгъ и потому я не былъ на аукціонѣ.

Стараюсь поскорѣе окончить свою книгу, которой уже отпечатанъ послѣдній листъ текста; теперь я занялся алфавитнымъ оглавленіемъ и переписываю съ карточекъ заглавія книгъ, которыхъ набралось болѣе двухъ тысячъ; затѣмъ мнѣ придется еще составить алфавитный указатель авторовъ и переводчиковъ, все это довольно однообразная и утомительная работа, требующая усидчивости и терпѣнія. Мнѣ было бы очень желательно окончить ее къ Новому Году, но не знаю исполнится ли мое желаніе. Во всякомъ случаѣ я радъ, что текстъ книги оконченъ и она рано или поздно явится въ свѣтъ.

На дняхъ я вышлю Вамъ обѣщанную книжку: Историч. взглядъ на учрежденіе училищъ и присоединю къ ней еще слѣдующія сочиненія, оказавшіяся у меня въ дублетахъ, а именно:

а) Опытъ Горной статистики Русской Имперіи.
б) Историко-статис. очеркъ производительности Нерчинскаго Горнаго Округа съ 1703 по 1871 г.
в) Краткій очеркъ Амурскаго Края.

Всѣ три книги составлены Боголюбскимъ, Членомъ Сибирскаго Отдѣла Рус. Географ. Общества и имѣютъ въ себѣ много интереснаго по содержанію, въ особенности первое изъ этихъ сочиненій.

г) Указатель сочиненій о коренныхъ жителяхъ Прибалтійскаго края.

Эти сочиненія оказались у меня въ дублетахъ потому, что я не могу упомнить всѣхъ имѣющихся у меня книгъ и покупаю иногда вмѣстѣ съ другими книгами и дублеты. Я почти годъ занимался разборкою своихъ книгъ по системамъ наукъ и теперь окончилъ эту работу. Оказалось, что многія книги у меня были вовсе не записаны въ роспись и я забылъ совершенно о ихъ существованіи; другія же я считалъ не полными экземплярами, а онѣ оказались полными, но были разсѣяны по частямъ въ разныхъ мѣстахъ. Все это доказываетъ, что имѣть большую библіотеку въ порядкѣ очень затруднительно и требуетъ много хлопотъ и времени. Гдѣ нѣтъ для книгъ достаточнаго помѣщенія, тамъ трудно содержать ихъ въ порядкѣ, но не смотря на всѣ неудобства, я все же составилъ имъ описаніе и могъ познакомить библіофиловъ съ своей библіотекой, существованіе которой не утратится безслѣдно и о ней сохранится память въ Матеріалахъ.

Предполагается распродажа библіотекъ Геннади, также Лонгинова и Мятлева. Все это замѣчательныя собранія книгъ, но о ихъ существованіи ничего не сохранится, потому что владѣльцы не позаботились во время составить ихъ каталоги. Совѣтую Вамъ приступить къ описанію Вашихъ книгъ, у Васъ составилась уже хорошая библіотека и „достойна памяти и знанія“.

Кстати о каталогѣ: Вы пишете, что напечатанъ каталогъ Готье, я о немъ никогда не слыхалъ; онъ публиковалъ о продажѣ своихъ книгъ въ Россійск. библіогр. Гартье, но о каталогѣ его я вовсе не слыхалъ. При случаѣ, если Вы будете въ Москвѣ, то достаньте для меня его каталогъ, это очень любопытно.

Благодарю за обѣщаніе выслать мнѣ Рязанскій Календарь и остаюсь искренне Вамъ преданный

Яковъ Березинъ-Ширяевъ.

31.

С.-Петербургъ 23 февраля 1884 г.

Милостивый Государь, Алексѣй Васильевичъ!

На третій день Новаго Года я имѣлъ удовольствіе получить Ваше письмо съ пожеланіемъ мнѣ счастія и успѣха во всѣхъ дѣлахъ, а также и изданный Вами Рязанскій Календарь на 1884 г. въ двухъ различныхъ экземплярахъ, но,

къ крайнему моему сожалѣнію, не могъ изъявить Вамъ своей благодарности въ продолженіи почти двухъ мѣсяцевъ. За два дня до Новаго Года, я сдѣлался боленъ и такъ расхворался, что не могъ ничѣмъ заниматься въ продолженіи почти двухъ мѣсяцевъ. Ошибочное леченіе доктора такъ повредило мое здоровье, что я даже не надѣялся на выздоровленіе; къ счастію, я еще во время оставилъ леченіе и тѣмъ спасъ себя отъ опасныхъ послѣдствій. Въ продолженіи моей болѣзни я не могъ ни читать, ни писать, а о своей книгѣ хотя и крайне заботился, но не могъ заниматься ея корректурою. Въ настоящее время здоровье мое возстановилось на столько, что я могу уже нѣсколько часовъ посвятить умственнымъ занятіямъ, но боюсь утомлять себя усиленнымъ трудомъ. Я радъ, что алфавитное оглавленіе къ моей книгѣ уже было раньше составлено и оно отпечатано въ корректурныхъ листахъ, а то я теперь былъ бы не въ состояніи этимъ заниматься. Надѣюсь увидѣть свою книгу отпечатанною въ посту и, кажется, эти Послѣдніе Матеріалы для Библіографіи будутъ моимъ послѣднимъ печатнымъ трудомъ.

Весьма благодаренъ Вамъ за Календарь, который я просмотрѣлъ съ большимъ любопытствомъ, въ особенности отдѣлъ о святыняхъ и древностяхъ Рязани, который, не смотря на свою краткость, содержитъ въ себѣ много интереснаго.

Также съ большимъ удовольствіемъ прочелъ и составленную Вами библіографію Рязанскаго Края: она расположена въ хронологическомъ порядкѣ и описана съ большою тщательностью и съ достаточными подробностями. Можетъ быть въ ней и найдутся пропуски какихъ либо сочиненій, но это нисколько не уменьшаетъ достоинства составленнаго Вами труда Такъ, между прочимъ, я не нашелъ Статистическихъ Трудовъ Штукенберга, они издавались въ 1857 и 58 годахъ выпусками и каждый выпускъ продавался отдѣльно; въ двѣнадцатомъ выпускѣ помѣщено описаніе Рязанской губерніи и о немъ слѣдовало бы упомянуть.

Пріобрѣтенный Вами Атласъ Кириллова 1745 г. довольно рѣдкій; онъ есть у меня на русскомъ и французскомъ языкахъ Желаю Вамъ пріобрѣтать книжныя рѣдкости, которыхъ въ Петербургѣ годъ отъ года становится меньше и меньше Этимъ оканчиваю свое письмо и остаюсь искренне Вамъ преданный

Яковъ Березинъ-Ширяевъ.

32.

С.-П.-Бургъ 27 мая 1884 г.

Милостивый Государь, Алексѣй Васильевичъ!

Весьма обрадованъ былъ Вашимъ письмомъ, которое я получилъ 15 мая, и тотчасъ же хотѣлъ послать къ Вамъ свое письмо, но, къ сожалѣнію, также былъ отвлеченъ нѣкоторыми занятіями и потому нѣсколько промедлилъ отвѣтомъ. Прежде всего спѣшу поблагодарить Васъ за брошюрку свящ. Добролюбова о Солотчинскомъ монастырѣ, она имѣетъ для меня двойной интересъ, во первыхъ какъ сочиненіе, составленное большею частью по рукописнымъ источникамъ еще нигдѣ не напечатаннымъ, а во вторыхъ— какъ матеріалъ для моего отдѣла о монастыряхъ, очень значительнаго и содержащаго въ себѣ много рѣдкихъ изданій. Описаніе монастырей и церквей вообще собрать очень затруднительно, потому что они составляются большею частью въ губернскихъ городахъ, гдѣ находятся самые монастыри и церкви, и многія изъ такихъ описаній вовсе не поступаютъ въ продажу въ Петербургѣ. Эти брошюрки, содержащія въ себѣ описаніе ризницъ, библіотекъ и грамотъ, хранящихся въ монастыряхъ, имѣютъ важное значеніе для археологіи, библіографіи и археографіи. Очень радъ, что Вы помимо Вашихъ служебныхъ занятій занимаетесь археологіей и принимаете участіе въ учрежденной у Васъ Архивной Коммиссіи для сохраненія бумагъ, имѣющихъ историческое значеніе. У насъ въ Петербургѣ также предположено разобрать архивъ въ Городской Думѣ и разсмотрѣть всѣ находящіяся въ ней бумаги со времени ея учрежденія, изъ которыхъ сохранить всѣ имѣющія какое либо историческое значеніе. Такое благое намѣреніе весьма полезно, но можетъ ли оно достигнуть вполнѣ своей цѣли, это еще не рѣшенный вопросъ. Для этого требуется нѣсколько десятковъ лѣтъ и значительное число знающихъ людей, которымъ слѣдуетъ дать содержаніе, а городскіе расходы и безъ того увеличиваются годъ отъ года и потому едва ли это намѣреніе осуществится вполнѣ. Н. В. Калачевъ, теперешній академикъ, всю жизнь посвятившій на изученіе архивныхъ бумагъ, навѣрное приведетъ къ концу свое желаніе и устроитъ въ Рязани Историческій Архивъ для сохраненія мѣстныхъ историческихъ актовъ. Рязанскій архивъ, вѣроятно, не такъ многочисленъ, какъ петербургскій и при содѣйствіи сочувствующихъ дѣлу и образованныхъ людей можетъ быть разобранъ и приведенъ въ извѣстность въ непродолжительное время. Желаю Вамъ отъ души успѣха въ этомъ полезномъ дѣлѣ.

Моя книга все еще не окончена печатаніемъ и задерживается въ типографіи по причинѣ многихъ другихъ срочныхъ ея работъ. Въ настоящее время я и не спѣшу ея окончаніемъ, потому что большая часть библіографовъ и библіофиловъ уже разъѣхалась: кто въ имѣніе, кто заграницу, кто на дачу; какъ только она будетъ окончена, то я вышлю тотчасъ же Вамъ именной экземпляръ, но въ продажу она не поступитъ раньше Августа мѣсяца.

Вы познакомились съ Владимірскимъ библіографомъ.

33.

С.-П.-Бургъ 13 октября 1884 г.

Милостивый Государь, Алексѣй Васильевичъ!

Давно не имѣлъ я отъ Васъ никакихъ свѣдѣній и получивъ на дняхъ Ваше письмо весьма обрадовался узнавъ, что Вы ревностно занимаетесь разборомъ архивныхъ бумагъ и пріобрѣтеніемъ книгъ для своей библіотеки. Спѣшу Васъ увѣдомить, что и моей книгѣ суждено наконецъ явиться на свѣтъ божій; она давно уже была окончена печатаніемъ, но только 11-го числа октября получено цензурное дозволеніе о выпускѣ ея въ продажу; поэтому она и не могла явиться раньше у библіофиловъ. Вамъ первымъ посылаю экземпляръ давно желанной Вами книги именной и съ моимъ портретомъ, который и прошу принять отъ меня, какъ знакъ моего къ Вамъ душевнаго расположенія. Присоедините его къ числу прочихъ книгъ въ Вашей библіотекѣ и сохраните на память о нашей книжной перепискѣ и заочномъ знакомствѣ.

Книга моя поступитъ въ продажу въ концѣ этого мѣсяца и вѣроятно скоро разойдется по разнымъ библіотекамъ любителей. Очень радъ, что Вы пріобрѣли въ Москвѣ много интересныхъ и рѣдкихъ книгъ: въ Петербургѣ онѣ совсѣмъ не появляются. Книга Ученіе и Хитрости ротнаго строя мнѣ предлагалась съ годъ тому назадъ, но весьма подержанная и въ плохомъ видѣ, да къ тому же и не полная—въ ней недоставало гравированнаго заглавнаго листа, который и составляетъ ея рѣдкость. Есть ли при Вашемъ экземплярѣ этотъ заглавный листъ, а ежели нѣтъ, то замѣните его копіею, которая также довольно рѣдка, потому что была издана въ самомъ маломъ количествѣ. Что касается до прочихъ рисунковъ, то они не особенно цѣнятся и большая ихъ часть была воспроизведена въ литографіяхъ для рѣдкой книжки изданной по высочайшему повелѣнію Императора

Николая подъ заглавіемъ: Воинскій Уставъ, составленный генераломъ Вейде въ 1698 году.

Брошюры напечатанныя въ отдѣльныхъ оттискахъ и въ ограниченномъ числѣ экземпляровъ стоитъ собирать, потому что онѣ попадаются только случайно, въ особенности библіографическія или о древностяхъ и монастыряхъ.

Оканчиваю мое письмо пожеланіемъ Вамъ во всемъ успѣха и остаюсь съ глубокимъ уваженіемъ и преданностію.

Готовый къ услугамъ Вашимъ Яковъ Березинъ-Ширяевъ.

Извините, что пишу не совсѣмъ разборчиво,—моя рука послѣ болѣзни не имѣетъ надлежащей твердости и скоро утомляется.

34.

С.-Петербургъ 29 апрѣля 1885 г.

Милостивый Государь, Алексѣй Васильевичъ!

Очень долго не имѣлъ отъ Васъ извѣстія, но наконецъ получилъ Ваше письмо и прочиталъ его съ большимъ удовольствіемъ. Я заранѣе предполагалъ, что Вы очень заняты службою и дѣлами и не имѣете времени для переписки, а потому и самъ не писалъ къ Вамъ, чтобы не отвлекать Васъ отъ занятій. Я съ величайшимъ интересомъ прочиталъ Журналы Архивной Коммиссіи, въ которой Вы состоите Правителемъ дѣлъ и самый дѣятельный ея участникъ. Желаю Вамъ отъ всей души успѣха въ Вашихъ занятіяхъ по Архивной Коммиссіи, для которой Вы трудитесь, какъ видно изъ Журналовъ, не устанно и ревностно. Такое полезное учрежденіе какъ Ваша Коммиссія, уже успѣвшая въ столь короткое время сохранить для науки такъ много памятниковъ письменности и древностей Рязанскаго края, заслуживаетъ величайшей благодарности и будетъ оцѣнена какъ современниками, такъ и потомствомъ. Вполнѣ сочувствуя столь полезному для науки учрежденію, я съ великою готовностью спѣшу препроводить къ Вамъ изданныя мною книги, которыя и прошу Васъ покорнѣйше передать въ Коммиссію, какъ усердное мое приношеніе въ ея библіотеку. Весьма благодарю Васъ за присланныя мнѣ книги. Рязанскій Календарь составленъ очень тщательно и обширенъ свѣдѣніями статистическими и историческими, что Вамъ какъ редактору его доставляетъ честь и славу. Я еще не просматривалъ его въ подробности, но при бѣгломъ взглядѣ замѣтилъ въ святцахъ важный пробѣлъ, а именно: въ

числѣ праздниковъ не упомянутъ *день Св. Троицы*. Книга и брошюра о Рязанскихъ монастыряхъ свящ. Добролюбова, составляетъ замѣчательный трудъ и хорошее пополненіе въ отдѣлъ монастырей моей библіотеки. Вполнѣ надѣюсь, что Вы доставите мнѣ и 2-й томъ этого сочиненія по выходѣ его въ свѣтъ.

Прочія двѣ брошюрки о Ломоносовѣ и Плетневѣ у меня есть, но получивъ ихъ я не мало удивился послѣдней. Брошюра о Плетневѣ принадлежала покойному Дурову; онъ при мнѣ получилъ ее отъ переплетчика и поставилъ на ней нѣсколько своихъ штемпелей, которые состоятъ изъ буквъ его фамиліи. Черезъ мѣсяцъ послѣ этого, онъ привезъ мнѣ эту брошюрку, какъ дублетный экземпляръ и она находилась у меня съ полгода. Но затѣмъ оказалось, что у него не дублетный экземпляръ и отданъ мнѣ по ошибкѣ, а потому онъ и взялъ брошюрку обратно. Съ тѣхъ поръ прошло уже нѣсколько лѣтъ и я снова получилъ отъ Васъ эту самую брошюрку, что меня не мало удивило и даже обрадовало.

Въ благодарность за Ваши книги посылаю къ Вамъ книгу О Древнѣйшей исторіи Славянъ, Васильева Если у Васъ ее нѣтъ, то прошу принять въ Вашу библіотеку, а если, есть, то передайте отъ меня въ библіотеку Коммиссіи, какъ мое приношеніе. Библіотека Вашего Архива, какъ видно изъ журналовъ Коммиссіи, быстро увеличивается и желательно, чтобы она состояла исключительно изъ книгъ историческихъ, сочиненій, относящихся къ Россіи и библіографическихъ и другихъ справочныхъ книгъ, но не имѣла мѣста для поэзіи и беллетристики, если въ нихъ не имѣется никакого соотношенія къ русскимъ историческимъ событіямъ.

Еще разъ благодарю Васъ за Журналы Коммиссіи, которые меня весьма интересуютъ, и я съ нетерпѣніемъ ожидаю ихъ продолженія. Они напоминаютъ собою издававшіяся нѣкогда въ Петербургѣ, Извѣстія Археологическаго Общества, когда въ немъ завѣдывалъ дѣлами съ такою же ревностью и любовью къ наукѣ какъ и Вы, секретарь этого Общества извѣстный археологъ и нумизматъ П. С. Савельевъ. Эти извѣстія издавались въ продолженіи десяти лѣтъ и содержатъ въ себѣ много любопытнаго Дай Богъ что бы и Ваше изданіе о засѣданіяхъ Коммиссіи продолжалось многіе десятки лѣтъ и сообщало любителямъ старины о полезной дѣятельности членовъ Коммиссіи и о умноженіяхъ ея архива, музея и библіотеки.

Относительно же своей библіотеки сообщу Вамъ, что она продолжаетъ значительно пополняться и вѣроятно мнѣ придется сообщить о ней библіофиламъ: Еще одно послѣднее сказанье. У меня осталось еще много не описаннаго и,

кромѣ того, я вновь пріобрѣлъ значительное количество книгъ. а, также, не мало экземпляровъ получилъ отъ самихъ авторовъ; все это мнѣ желательно описать и надѣюсь со временемъ осуществить свое желаніе. Въ настоящее время, я привожу въ порядокъ свою библіотеку и примѣняю къ ней придуманный мною способъ для скораго отысканія каждой книги.

Кстати посылаю къ Вамъ два листа о чудотворной иконѣ, находящейся въ Любичѣ, одинъ для Васъ, а другой прошу передать въ библіотеку Коммиссіи. Я получилъ ихъ отъ издателя графа Милорадовича, который раздавалъ ихъ желающимъ и болѣе у себя не имѣетъ. Объ ней есть описаніе въ Черниговскихъ вѣдомостяхъ, а также и отдѣльная брошюрка, написанная Милорадовичемъ.

Этимъ заканчиваю я свое пространное письмо и прошу Васъ принять увѣреніе въ моемъ глубочайшемъ почтеніи и преданности,

Готовый къ услугамъ Вашимъ Яковъ Березинъ Ширяевъ.

35.

С.-П.-Бургъ 27 февраля 1886 г.

Милостивый Государь, Многоуважаемый Алексѣй Васильевичъ!

Спѣшу увѣдомить Васъ о полученіи мною книгъ и брошюръ и изъявить Вамъ мою глубочайшую благодарность за такой неожиданный и крайне интересный подарокъ. Также благодарю Васъ и за письмо, которому я обрадовался, какъ рѣдкому гостю. По прочтеніи письма и лишь при поверхностномъ обзорѣ Журналовъ Архивной Коммиссіи и Статистическаго Комитета, я не могъ не удивляться Вашей неусыпной и полезной дѣятельности для науки. Всѣ присланныя мнѣ изданія обязаны Вашимъ непосредственнымъ трудамъ и доказываютъ о Вашей горячей любви къ историческимъ и археологическимъ изысканіямъ. Отъ всей души желаю Вамъ успѣха въ Вашихъ трудахъ на общую пользу. Журналы Архивной Коммиссіи и Приложенія къ нимъ весьма любопытны и драгоцѣнны по своимъ матеріаламъ; о всеобщемъ сочувствіи къ Вашему полезному учрежденію доказываютъ многочисленныя пожертвованія въ Архивъ и Музей, которые въ столь короткое время имѣютъ и значительную библіотеку и коллекцію замѣчательныхъ ве-

шей. Въ числѣ пожертвованныхъ предметовъ находится англійская гравюра 1765 года, но безъ означенія сюжета и имени гравера; вѣроятно, она историческаго содержанія и мнѣ весьма бы желательно узнать о ней, и что она изображаетъ. Если Вы найдете время, то сообщите мнѣ о ней нѣкоторыя подробности въ одномъ изъ будущихъ Вашихъ писемъ. Очень благодаренъ Вамъ за Календарь на 1886 г. составленный подъ Вашей редакціей и за отдѣльныя изданія нѣкоторыхъ его статей, а за два выпуска Автографовъ, принадлежащихъ Г-жѣ Муромцевой, какъ за особенную библіографическую рѣдкость, прошу принять мою особенную благодарность.

Что же касается до меня, то я въ настоящее время Слава Богу здоровъ и по прежнему занимаюсь своими книгами и привожу ихъ въ порядокъ. Библіотека моя все болѣе и болѣе увеличивается, то значительными покупками книгъ, то экземплярами болѣе или менѣе рѣдкими, полученными отъ авторовъ и издателей Почти все время посвящается мною на чтеніе и обозрѣніе этихъ книгъ, которыя могутъ быть хорошими Матеріалами для Библіографіи и достойны описанія. Къ сожалѣнію, у меня нѣтъ достаточнаго мѣста для помѣщенія библіотеки въ надлежащемъ порядкѣ и это невольно заставляетъ меня воздерживаться отъ значительныхъ покупокъ книгъ, хотя въ послѣднее время не рѣдко представляются случаи выгоднаго ихъ пріобрѣтенія. Въ общественныхъ библіотекахъ и большихъ помѣщеніяхъ нѣтъ особенно большого труда размѣстить книги и означить на карточкахъ Залу, Шкапъ и полку, гдѣ онѣ находятся, но за неимѣніемъ такого помѣщенія, требуется примѣнять другой способъ. Меня долго занимала эта мысль и я послѣ разныхъ опытовъ и примѣненій придумалъ другую систему для размѣщенія книгъ своей библіотеки и нахожу что она удобна и практична. По крайней мѣрѣ я могъ ее примѣнить для себя и пользуюсь ею безъ затрудненія.—Вы пишете, чтобы я посвятилъ Васъ въ эту тайну премудрости, которая для Васъ тоже можетъ быть полезна; съ удовольствіемъ готовъ подѣлиться съ Вами придуманной мною системой и сообщить Вамъ ее въ самомъ подробномъ описаніи, которому и опредѣляю остальныя страницы этого письма

Преданный Вамъ Яковъ Березинъ-Ширяевъ.

Какъ общественнымъ книгохранилищамъ, такъ и владѣльцамъ большихъ библіотекъ обязательно и необходимо:

1. Знать, сколько находится въ библіотекѣ всѣхъ сочиненій и сколько ихъ томовъ или книгъ.

2. Знать, какія сочиненія по каждому отдѣлу наукъ находятся въ библіотекѣ,

3. Знать, гдѣ находится каждое сочиненіе и найти его безъ затрудненія.

Для достиженія этого слѣдуетъ принять за правило такую систему:

1. Всѣ книги находящіяся въ библіотекѣ записывать въ Общій каталогъ подъ нумерами въ послѣдовательномъ порядкѣ и по мѣрѣ ихъ поступленія. съ подробными заглавіями книгъ и съ означеніемъ въ особой графѣ числа томовъ или частей. Нумера, подъ которыми записаны въ Каталогъ книги, должны быть означены карандашомъ и на заглавныхъ листахъ этихъ книгъ. Если нѣсколько брошюръ въ одномъ переплетѣ, то каждая брошюра записывается подъ особымъ нумеромъ. примѣрно № 7, 8, 9, 10. а въ графѣ томовъ Т. I. Въ концѣ каждой страницы внизу, при графѣ томовъ означать общее ихъ число. При такомъ каталогѣ можно всегда знать по числу нумеровъ сколько въ библіотекѣ сочиненій, а по общему итогу сколько томовъ или книгъ.

2. Всѣ заглавія сочиненій, находящихся въ библіотекѣ должны быть переписаны на карточки въ двухъ экземплярахъ, которыя и составятъ два подвижныхъ каталога. Одинъ экземпляръ каталога такихъ карточекъ слѣдуетъ привести въ строгій систематическій порядокъ по отдѣламъ наукъ и затѣмъ пополнять его постепенно карточками съ заглавіями поступающихъ въ библіотеку сочиненій, но въ систематическомъ порядкѣ При такомъ размѣщеніи всѣхъ карточекъ можно всегда знать, какія сочиненія по какому либо отдѣлу науки находятся въ библіотекѣ. Отдѣлы зависятъ отъ состава библіотеки, а также и распредѣленія сочиненій, напримѣръ О Рязани можетъ быть одинъ отдѣлъ; ея исторія. топографія, древности, монастыри и проч., и можетъ быть раздѣленъ на нѣсколько отдѣловъ, относящихся къ исторіи и топографіи русскихъ городовъ, къ русскимъ древностямъ, къ описанію церквей и монастырей. Веденіе такого систематическаго каталога на карточкахъ даетъ возможность видѣть какія имѣются у Васъ сочиненія и необходимо для каждой библіотеки.

3. Знать гдѣ въ библіотекѣ находится каждое сочиненіе и гдѣ его найти безъ затрудненія. какъ мнѣ извѣстно, составляетъ самую трудную задачу для владѣльцевъ библіотекъ въ небольшихъ помѣщеніяхъ. Для достиженія этой цѣли я придумалъ такой способъ размѣщенія книгъ—какъ удобный и практичный.

Всѣ книги стѣдуетъ раздѣлить по отдѣламъ наукъ и размѣстить въ шкапы по возможности, преимущественно въ переплетахъ. Если же книги разставлены безъ систематическаго порядка, то оставить ихъ на прежнихъ мѣстахъ; со-

чиненія же не вошедшія въ шкапы соединить по отдѣламъ наукъ и раздѣлить на особыя пачки книгъ въ 10 или 20, и брошюры по 50 или по 100 сочиненій и, завернувъ каждую пачку въ бумагу, означить на нихъ нумера,—10 книгъ подъ № 1, 20 подъ № 2. брошюры подъ № 3 и т. д. Такихъ пачекъ можетъ быть нѣсколько десятковъ по каждому отдѣлу наукъ, но каждая пачка должна быть занумерована, и каждый отдѣлъ долженъ имѣть свою особую и послѣдовательную нумерацію, напримѣръ книги по Исторіи литературы не вошедшія въ шкапы и раздѣленныя на пачки должны быть означены подъ № 1, 2, 3. Опредѣливъ мѣсто для помѣщенія пачекъ ихъ должно класть одну на другую въ послѣдовательномъ порядкѣ нумеровъ и каждый рядъ пачекъ заключать въ себѣ сочиненія по одному отдѣлу науки; напримѣръ рядъ историческихъ сочиненій, рядъ путешествій, рядъ богословскихъ сочиненій и проч.

Всѣ карточки второго подвижнаго каталога, слѣдуетъ разобрать также по отдѣламъ наукъ, а затѣмъ взять отдѣлъ хотя по Русской исторіи, отмѣтить на карточкахъ всѣ сочиненія находящіяся въ шкапѣ, по этому отдѣлу, въ которомъ онѣ шкапу и на которой полкѣ и, завернувъ карточки въ пакетъ, написать на немъ: Сочиненія по Русской исторіи въ шкапахъ. Карточки съ заглавіями сочиненій не вошедшихъ въ шкапы, а раздѣленныхъ на пачки, слѣдуетъ размѣстить такъ какъ разложены книги и, завернувъ въ пакеты, означить на нихъ тѣ же нумера, какіе сдѣланы на пачкахъ; карточки съ заглавіями 10-ти книгъ должны быть подъ № 1, 20-ти подъ № 2, брошюры подъ № 3 и т. д. и присоединены къ пакету съ карточками книгъ находящихся въ шкапахъ. Такую систему размѣщенія книгъ должно принять и для всѣхъ прочихъ отдѣловъ. При такой системѣ Вы легко отыщете книгу, зная въ какомъ она шкапу или въ какой пачкѣ.

Вамъ нужна исторія Устрялова, Вы сначала просматриваете въ историческомъ отдѣлѣ карточки книгъ въ шкапахъ и, не найдя ее, берете карточки книгъ въ пачкахъ, гдѣ и находите въ одной изъ пачекъ подъ № 9. Доставъ эту пачку и вынувъ изъ нее книгу, Вы кладете пачку на прежнее мѣсто. Карточку съ заглавіемъ этой книги Вы также вынимаете и оставляете при книгѣ. Впослѣдствіи, Вы кладете книгу въ новую пачку, вмѣстѣ съ другими поступившими книгами этого отдѣла, а карточку присоединяете къ карточкамъ этихъ книгъ съ обозначеніемъ нумера новой пачки, на ихъ пакетъ.

Такой способъ я примѣнилъ для своихъ книгъ *).

*) Описанная Бер.-Ширяевыхъ система размѣщенія книгъ была напечатана въ IV т. Литерат. Вѣстника: 1902, кн. 5.

36.

С.-Петербургъ 26 сентября 1886 г.

Милостивый Государь, Многоуважаемый Алексѣй Васильевичъ!

Давно не имѣлъ отъ Васъ писемъ и потому былъ очень обрадованъ, когда получилъ Ваше письмо и прочелъ, что Вы здоровы и по прежнему какъ ревностный библіофилъ, собираете книжную старину, не смотря на Ваши обширныя занятія въ Археографической Коммиссіи.

Послѣдняя Ваша покупка, о которой Вы сообщаете въ письмѣ, довольно замѣчательная, но къ сожалѣнію въ ней много неполныхъ изданій. Періодическія изданія прошедшаго столѣтія всѣ вообще можно считать рѣдкими, потому что ихъ почти не встрѣчается въ продажѣ въ полныхъ изданіяхъ. Отдѣльные же томы или части попадаются у букинистовъ, но такіе экземпляры не имѣютъ цѣнности, потому что ихъ мало покупаютъ библіофилы, зная изъ опыта, что по частямъ нельзя собрать вполнѣ такія изданія; разрозненные же томы пріобрѣтаются любителями но только за весьма дешевую цѣну, въ надеждѣ когда либо пополнить дефектные экземпляры, но для многихъ собирателей такая надежда осталась напрасной. Лонгиновъ, Геннади и Дуровъ нѣсколько лѣтъ питались такой надеждой, но не дождались ея исполненія и умерли, оставивъ потомству свои неполныя коллекціи періодическихъ изданій прошедшаго столѣтія, которыя снова поступили къ букинистамъ, а отъ нихъ перешли въ склады другихъ библіофиловъ.

Свободные часы 1763 г. полный годъ имѣетъ значеніе, какъ библіографическая рѣдкость, но двѣ части этого изданія, какъ справедливо сообщилъ Вамъ Шибановъ, не составляютъ рѣдкости. Этотъ журналъ издавался Херасковымъ въ продолженіи года, состоитъ изъ 12 книжекъ и имѣетъ 736 стр., онъ служитъ продолженіемъ изданія. Полезное увеселеніе, которое въ 1762 году прекратилось по выходѣ первыхъ 6-ти книжекъ. Вѣроятно, это послѣднее изданіе Губерти смѣшалъ съ первымъ и потому впалъ въ грубую ошибку. Впрочемъ у Губерти попадается не мало промаховъ и ошибокъ, но кто же ихъ не дѣлалъ изъ библіографовъ, а потому слѣпо довѣрять никому изъ нихъ не слѣдуетъ.

Московское Ежем. изд. 1781 г. состоитъ изъ 3 част. и служитъ продолженіемъ Утренняго Свѣта. Доброе намѣреніе 1764 г. состоитъ изъ 12 книжекъ. Вечерняя Заря 1782 г. изъ 3 частей, Моди. Ежем. изд. 1779 г. изъ 4 част. Всѣ онѣ въ полныхъ изданіяхъ рѣдки. Изъ купленныхъ

Вами книгъ, я считаю рѣдкими только: Исторію Ваньки Каина, какъ первое изданіе и Тредіаковскаго 1751 г., а также Зубоскала, который состоялъ изъ двухъ частей, прочія книги хотя и замѣчательны по изданію, но не рѣдки и не цѣнны.

Что же касается до меня, то я все еще продолжаю пополнять свое собраніе какъ книжное, такъ и художественное. Въ настоящее время начали издавать букинисты антикварскіе каталоги, въ которыхъ встрѣчается не мало рѣдкихъ и замѣчательныхъ сочиненій, и это даетъ возможность пополнять любителямъ свои библіотеки безъ особенныхъ трудностей. Весьма Вамъ благодаренъ за намѣреніе выслать мнѣ Журналы Архивной Коммиссіи, которыхъ у меня только 6 выпусковъ.

Въ ожиданіи слѣдующаго отъ Васъ письма остаюсь преданный Вамъ Яковъ Березинъ-Ширяевъ.

37.

Милостивый Государь, Многоуважаемый Алексѣй Васильевичъ!

Поздравляю Васъ съ Новымъ годомъ и желаю Вамъ счастія и успѣха въ вашихъ многосложныхъ занятіяхъ и ученыхъ трудахъ, которыми Вы непрерывно доставляете обильные матеріалы отечественной археологіи.

Примите увѣреніе въ истинномъ моемъ почтеніи и преданности

Яковъ Березинъ-Ширяевъ.

1 Января 1890 г.
С.-П.-Б.

P. S. Благодарю Васъ за присылку Отчета и Рязанскихъ древностей Арх. Іеронима.

III.

Отъ Анатолія Петровича Богданова*).

1.

Москва 19 декабря 1874 г.

Простите великодушно за долгій отвѣтъ на Ваше интересное письмо, но во время лекцій я принадлежу не себѣ и повѣрьте, что сидя постоянно дома, не выѣзжая теперь въ засѣданія, кромѣ своихъ, я все таки иногда не могу имѣть времени, чтобы заняться чѣмъ либо кромѣ курса, который передѣлываю вновь. Очень охотно конечно исполню Ваше желаніе:**), во I Въ Италіи теперь Ульянинъ и я ему напишу о Lithobius. Я самъ привезъ нѣсколько тысяченожекъ и готовъ Вамъ ихъ доставить. Пока у меня нѣтъ, но постараюсь на праздникахъ исполнить и это. Труднѣе для меня сдѣлать что-либо по черепу***) и вотъ почему. Въ послѣднее время я занимаюсь у берега моря безпозвоночными, отсталъ отъ антропологіи. Нужно нѣкоторое время, чтобы опять подготовиться. Теперь я сильно занятъ антропологическою дѣятельностью, но пока только подготовкою. Лѣтніе каникулы я посвящу исключительно антропологіи и изученію нашего собранія, коего хочу издать каталогъ, и тогда я могу съ убѣжденіемъ что либо сказать Теперь же именно по моему собственному убѣжденію я толково сказать ничего не могу, потому что можно говорить только на *сравнительныхъ* данныхъ. Пусть пока врутъ. Я же сдѣлаю слѣпокъ съ черепа и пошлю Брока. Хотѣлось бы имѣть всѣ данныя по находкѣ, коихъ я не имѣю и не знаю есть ли они въ Отдѣленіи Общества. Не отка-

---

*) Анатолій Петровичъ Богдановъ, зоологъ, проф. Московскаго Университета, род. 1 октября 1834 г. † 16 марта 1896 г.

**) Адресатъ просилъ о доставленіи ему матеріаловъ по тысяченожкамъ, которыми онъ занимался.

***) Адресатъ нашелъ въ Крыму интересный деформированный черепъ, по поводу котораго возникла въ одесскихъ газетахъ цѣлая полемика. Черепъ въ послѣдствіи былъ доставленъ въ Московскій университетъ.

жите сообщить мнѣ подробно и ознакомить меня съ условіями находки и съ мнѣніями, что мнѣ много облегчило бы дѣло.

Благодарю Васъ за память обо мнѣ и прошу принять увѣреніе въ моей готовности исполнить Ваше желаніе А. Богдановъ.

---

2. (Безъ даты).

Милостивый Государь, Алексѣй Васильевичъ!

Получилъ Ваши изданія и порадовался Вашей дѣятельности, дай Богъ Вамъ успѣха и отъ души спасибо за избраніе въ члены Коммиссіи,*) порадовало меня то особенно, что Вы все-таки не забываете меня и пожелали доставить мнѣ новое пріятное воспоминаніе въ жизни. Вашъ Анатолій Богдановъ.

3.

Москва Сент. 10 дня 1878 года.

Милостивый Государь, Алексѣй Васильевичъ!

Не найдя по возвращеніи изъ заграницы помѣтки объ извѣщеніи Васъ на Ваше письмо въ Комитетъ отъ 9-го іюля, спѣшу увѣдомить Васъ, что Комитетъ приметъ съ признательностію указанныя Вами сочиненія.**)

Прошу принять увѣреніе въ моемъ совершенномъ уваженіи и преданности. Анатолій Богдановъ.

4.

Москва 22 октября 1887 г.

Рязань. Его Высокоблагородію

Алексѣю Васильевичу Селиванову.

Статистическій Комитетъ.

Мнѣ необходимы Ваши біографическія свѣдѣнія. Гдѣ и когда родились? Гдѣ воспитывались, гдѣ служили? чѣмъ занимались? Въ какихъ ученыхъ обществахъ членъ? Спи-

*) Рязанской Ученой Архивн. Коммиссіи.

**) Адресатъ передалъ въ Общество Любит. Естествознанія, Антропологіи и Этнографіи нѣсколько рѣдкихъ изданій о Сибири.

сокъ напечатаннаго Вами у меня уже есть, но можетъ быть Вы послѣ 1884 года напечатали еще что либо. Не откажите прислать поскорѣе, ибо первая часть біограф.*) выйдетъ скоро.

Анатолій Богдановъ.

---

5. 1892 г.

Многоуважаемый Алексѣй Васильевичъ!

Ваше любезное письмо я передалъ Графинѣ П. С. Уваровой, такъ какъ она въ настоящее время взяла на себя Антропологическую и Археологическую выставку, а Анучинъ переписку по Конгресу.**) Конечно, мы всѣ будемъ благодарны Вамъ за помощь. Послѣ засѣданія Комитета Васъ извѣстятъ оффиціально. Помогите намъ собрать побольше членовъ Конгрессовъ въ Рязани изъ Вашихъ мѣстныхъ тузовъ; это много поможетъ ихъ импозантности, что не мѣшаетъ, когда научность обезпечена. Вашъ А. Богдановъ.

---

*) А. П. Богдановъ издавалъ въ то время матеріалы для исторіи научной и прикладной дѣятельности въ Россіи по зоологіи и соприкасающимся съ нею отраслямъ знанія; это изданіе было напечатано въ 4-хъ томахъ. (М. 1888—1892 г.г.).

**) Международный конгрессъ по Антропологіи и Доисторической Археологіи, бывшій въ Москвѣ въ 1892 г.

IV.

Отъ Аѳанасія Федоровича Бычкова*).

1.

С.-Петербургъ, 27 сентября 1887 г.

Милостивый Государь, Алексѣй Васильевичъ.

Поспѣшаю отвѣтить на письмо Ваше отъ 22 сентября и сообщить Вамъ нѣкоторыя свѣдѣнія объ интересующей Васъ рукописи, заключающей въ себѣ копіи съ писемъ Петра Великаго къ Апраксину. Подобныя рукописи не составляютъ особой рѣдкости. Какъ Вы увидите изъ посылаемыхъ мною Вамъ „Писемъ Петра Великаго, хранящихся въ Императорской Публичной Библіотекѣ“ (стр. 65—71) въ одной Публичной Библіотекѣ имѣется семь экземпляровъ этой рукописи. Часть заключающихся въ ней писемъ напечатана въ „Собраніи собственноручныхъ писемъ Государя Императора Петра Великаго къ Апраксинымъ“ (2 части, Москва, 1811), у Голикова въ „Дѣяніяхъ Петра Великаго“ и Устряловымъ въ „Исторіи царствованія Петра Великаго“. Подлинниковъ этихъ писемъ Петра Великаго къ Ѳ. М. Апраксину не сохранилось ни у потомковъ знаменитаго адмирала, ни у другихъ лицъ, ни въ государственныхъ учрежденіяхъ.

Приношу Вамъ искреннюю благодарность за присылку мнѣ Трудовъ Рязанской Архивной Коммиссіи и вмѣстѣ съ тѣмъ прошу Васъ принять увѣреніе въ моемъ истинномъ почтеніи и преданности.

А. Бычковъ.

---

*) Аѳанасій Ѳедоровичъ Бычковъ, академикъ, библіографъ, бывшій директоръ Имп. Публ. Библіотеки, род. 15 дек. 1818 г. † 1 апр. 1899 г.

2.

С.-Петербургъ, 2 мая 1894 г.

Многоуважаемый Алексѣй Васильевичъ!

По полученіи отъ Васъ письма, я немедленно распорядился объ отправленіи къ Вамъ 3-го тома писемъ и бумагъ Петра Великаго. Этотъ томъ былъ уже давнымъ давно готовъ, но не разсылался до представленія его Государю Императору. Приступаю теперь къ печатанію 4-го тома, и надобно поторопиться, потому что годы жизни бѣгутъ слишкомъ скоро.

Безъ Васъ Рязанская Архивная Коммиссія какъ будто осиротѣла, но надобно надѣяться, что сообщенное Вами ей одушевленіе не прекратится и дѣятельность ея будетъ продолжаться по прежнему.

Человѣкъ, привыкшій къ ученымъ занятіямъ, не можетъ оставаться безъ дѣла, и вотъ Вы въ отдаленномъ краѣ*), который несомнѣнно представляетъ много интереснаго для археолога, нашли и матеріалы для трудовъ и возможность привлечь къ исполненію этихъ трудовъ нѣсколько лицъ, которыя, быть можетъ, безъ Васъ объ этомъ и не подумали.

Желаю добрыхъ успѣховъ въ Вашихъ начинаніяхъ и обнародованія, какъ можно скорѣе, ихъ результатовъ.

Покорнѣйше прошу принять увѣреніе въ моемъ совершенномъ почтеніи и преданности.

А. Бычковъ.

---

*) А. В. Селивановъ переѣхалъ въ Омскъ, гдѣ при его участіи была основана Археологическая Коммиссія Западно-Сибирскаго Отдѣла Импер. Географическаго Общества.

V.

Отъ Петра Петровича Васильева *).

1.

Казань 19 іюня 1882 года.

Милостивый Государь, Алексѣй Васильевичъ!

Отъ 13 го марта текущаго года я имѣлъ честь послать Вамъ, при посылкѣ, просимую Вами мою брошюрку о рѣдкихъ книгахъ Казанской публичной библіотеки. Не получая до сихъ поръ отвѣта, я нахожусь въ недоумѣніи относительно полученія Вами посылки, тѣмъ болѣе, что брошюрка была вложена въ письмо, что не дозволяется почтовыми правилами, а потому письмо съ посылкой могло быть конфисковано Мнѣ крайне желательно бы имѣть извѣщеніе отъ Васъ—получили ли Вы посланное, или нѣтъ.

Въ прошломъ письмѣ я имѣлъ честь обращаться къ Вамъ съ покорной просьбою—отдѣльный оттискъ статьи Вашего покойнаго батюшки—„Годъ русскаго земледѣльца“ и рѣшаюсь и теперь повторить свою просьбу, ибо до крайности нуждаюсь въ этомъ превосходномъ этнографическомъ этюдѣ**). Пожалуйста не откажите въ этой просьбѣ. Лишь бы имѣть эту брошюру, я съ удовольствіемъ заплатилъ бы за нее какія угодно деньги, съ своей стороны, не остался бы у Васъ въ долгу.

Еще разъ прошу: не откажите въ моей покорнѣйшей просьбѣ.

Въ ожиданіи отвѣта, остаюсь готовый къ услугамъ.

П. Васильевъ.

P. S. Адресовать такъ: Казань, слобода Малое Игуменово, д. Галактіоновой, Петру Петровичу Васильеву.

---

*) Петръ Петровичъ Васильевъ, библіографъ и библіофилъ, въ Казани. † въ мартѣ 1883 г.

**) Годъ Русскаго Земледѣльца, соч. Вас. Вас. Селиванова, было напечатано въ Русской Бесѣдѣ за 1856 и 1857 г.г. Въ 1857 г. было перепечатано въ Рязанск. Календарѣ, также выпущено отд. книгой (Рязань, 1857 г.). Вошло въ собраніе сочиненій В. В. Селиванова. (Владим. губ. 1902 г. т. II).

2.

Малое Игумново близъ Казани.
4 іюля 1882 г.

Милостивый Государь, Алексѣй Васильевичъ!

Возвратясь вчера изъ поѣздки, я нашелъ у себя Ваше любезное письмо отъ 24 іюня и презентъ—книги, за которыя приношу Вамъ мою искреннюю и сердечную благодарность. „Преданія и воспоминанія“ Вашего покойнаго батюшки я читалъ отрывками въ „Русской Старинѣ“ *), но теперь имѣю возможность прочесть въ цѣломъ эти интересныя мемуары образованнаго и наблюдательнаго человѣка. Особенно благодаренъ Вамъ за присылку отдѣльнаго (4 го) оттиска столь давно отыскиваемаго мною „Годъ русскаго земледѣльца“. Это превосходная этнографическая вещь, читанная мною еще въ юности давно заслуживаетъ изданіе въ отдѣльной книгѣ, которую Вы, судя по письму, предпринимаете. О подобномъ необходимомъ изданіи я какъ то намѣревался печатно заявить въ библіографической литературѣ, и теперь радъ, что мое желаніе осуществляется. Я не сомнѣваюсь, что „Годъ“ разойдется въ публикѣ и Вы не потерпите убытокъ.

Посылаю Вамъ *вторично* брошюрку о рѣдкихъ книгахъ, брошюрку о И. С. Тургеневѣ, напечатанную въ ста экзем., и „Календарь—Указатель г. Казани“. Извините, что посылаю не чистый экземпляръ брошюрки о рѣдкихъ книгахъ, потому что болѣе опрятнаго не имѣю. „Календарь-Указатель“ и составленъ былъ мною на скорую руку. а потому страдаетъ многими недостатками, которые я постараюсь исправить при будущемъ изданіи. если предприниму таковое. Вы сообщаете, что тоже предпринимаете изданіе мѣстнаго (рязанскаго) календаря. вполнѣ одобряю и сочувствую Вашему намѣренію. Въ прошломъ году былъ изданъ „Зарайскій Календарь“ мѣстнаго археолога, фамилію котораго я забылъ**). Въ покойной „Россійской Библіографіи“ былъ помѣщенъ благопріятный отзывъ о названномъ календарѣ, но я не имѣю его у себя, потому что провинціальныя изданія вообще трудно доставаемы, по крайней мѣрѣ въ Казани. Не будете

---

*) Въ Русской Старинѣ были напечатаны только „Воспоминанія о Грановскомъ“. „Преданія и воспоминанія“ въ первый разъ напечатаны въ журналѣ „Историч. Библіотека“ въ 1881 г. и тогда же были выпущены отд. книгой, Спб. 1881. Затѣмъ вошли въ I-й томъ собранія сочин. В. В. Селиванова. (Влад. губ. 1901).

**) Зарайскій Календарь былъ изданъ Бочарниковымъ.

ли Вы столь добры, не укажете ли мнѣ,—гдѣ я могу пріобрѣсти „Зарайское“ изданіе?—Еще разъ благодарю за Вашу дорогую для меня посылку, а равно и за то сочувствіе, какъ книжнику, которое Вы мнѣ оказываете. Я—со своей стороны, не останусь у Васъ въ долгу и въ не продолжительномъ времени, какъ разберу свою библіотеку и переберусь въ городъ, вышлю Вамъ всѣ мои биб. и историческія статейки и изданія, а также и каталогъ нашей замѣчательной общественной библіотеки, которой Вы кажется интересуетесь. Жму Вашу руку и остаюсь готовый ко всѣмъ услугамъ.

П. Васильевъ.

P. S. Въ „Москов. Вѣд.“ я читалъ, что 24 іюня скончался въ Москвѣ *Илья Васильевичъ Селивановъ*. Вѣдь Вашъ родной дядя. Въ свое время его „Провинціальныя воспоминанія“ изъ „записокъ чудака“ имѣли большой успѣхъ въ обличительной литературѣ. Ему же, кажется, принадлежатъ еще и два выпуска „Воспоминаній“, вышедшихъ нѣсколько лѣтъ тому назадъ. Желательно бы видѣть въ печати подробный некрологъ покойнаго писателя.

3.

Малое Игумново близь Казани.
19 іюля 1882 г.

Милостивый Государь, Алексѣй Васильевичъ!

Я получилъ Ваше письмо отъ 9 іюля 14 числа, но собрался отвѣчать только сегодня: все какъ-то нѣкогда было. „Календарь Указатель“ напечатанъ былъ, если не ошибаюсь, въ количествѣ 1800 экз., но, какъ сообщилъ мнѣ издатель, распродана только половина. Причина тому, во первыхъ, то, что „Календарь—Указатель“ вышелъ довольно поздно, въ концѣ года, а во вторыхъ—высокая цѣна книжки, весьма скверно напечатанныя. Пригласитъ ли издатель составить календарь на будущій годъ,—я еще навѣрное не знаю, но если будетъ изданъ, то я непремину выслать Вамъ экземпляръ. Относительно Вашего „Календаря“ я посовѣтывалъ бы Вамъ напечатать его только въ количествѣ 800 экземпляровъ, причемъ обратите вниманіе на *справочную* часть, какъ наболѣе пригодную для публики.—Я собираю книги почти по всѣмъ отраслямъ знанія, за исключеніемъ математическихъ и медицинскихъ. По преимуществу обращаю вниманіе на книги содержанія этнографическаго въ обширномъ смыслѣ слова, критическаго, библіографическаго и беллетристическаго. Не хочу хвалиться своей библіотекой: она еще

не велика, хотя я и собираю ее со школьной скамьи, съ 1859 г. Въ Казани находится достаточное количество книжныхъ магазиновъ, лавокъ и букинистовъ, а потому пріобрѣтать книги здѣсь не представляетъ затрудненія, тѣмъ болѣе, что старыя книги, даже рѣдчайшія (а такія попадаются довольно часто) продаются гораздо дешевле, чѣмъ въ столицахъ. Какой петербургскій или московскій букинистъ, даже самый неопытный, продастъ напр. за *10 коп.* такую рѣдкость, какъ сочиненіе Нарѣжнаго „Россійскій Жильблазъ". А я именно эту книгу купилъ недавно въ Казани. Да и много рѣдкостныхъ книгъ я покупаю за ничтожную сумму. Изъ Рязанскихъ изданій я желалъ бы имѣть по мѣстной исторіи, этнографіи, библіографіи, но по преимуществу справочныя изданія, какъ то: календари или памятныя книжки. Въ Казани произведенія Рязанской печати почти не попадаются, покрайней мѣрѣ я въ теченіе долгаго хожденія по букинистамъ рязанскія изданія встрѣчалъ не болѣе двухъ трехъ разъ. Вообще этотъ городъ весьма бѣденъ мѣстною литературой, которая находится еще въ эмбріональномъ состояніи. За обѣщаніе выслать зарайскій календарь весьма благодаренъ, и по полученіи книжки, которая продается по 40—50 коп., немедленно вышлю ея стоимость. Я съ удовольствіемъ готовъ пріобрѣтать въ Казани нужныя для Васъ книги. Книги петровскаго времени хотя и попадаются у насъ, но рѣдко. Въ одномъ мѣстѣ, напр., продается извѣстная петровскихъ временъ ариѳметика Магницкаго, но цѣна дорогая—8 р. сер. По нумизматикѣ брошюрки и книжки попадаются, но мѣстныхъ изданій по этому предмету немного: описаніе нумизматическаго кабинета Казанскаго университета, двѣ—три брошюрки проф. Фукса, и только. Я буду пріобрѣтать для Васъ нумизматическія сочиненія, но прежде попросилъ бы Васъ составить для меня списокъ: какія книги этой отрасли знанія Вы желали бы имѣть. Посылаю каталогъ общественной библіотеки и двѣ свои брошюрки. Маленькая книжечка, подъ заглавіемъ: „Село и Деревня" была напечатана всего только въ количествѣ 50 экземпляровъ, и я Вамъ посылаю почти послѣдній экземпляръ. Объ этой книжкѣ Вы можете прочесть мою замѣтку въ Россійской Библіографіи за 1881 годъ (сентябрь), служащую возраженіемъ на замѣтку барона Богушевскаго. „Село и деревня"—отрывокъ изъ сочиненія покойнаго А. И. Герцена-Искандера, подъ заглавіемъ „Крѣпостная собственность", выдержащаго въ Лондонѣ два изданія (1853 и 1860). Впослѣдствіи, когда разберусь, вышлю Вамъ и другія свои брошюры и книги. Я съ своей стороны опять побезпокою Васъ просьбою. Вы писали мнѣ, что у Васъ осталось *нѣсколько* экземпляровъ „Года русскаго земледѣльца" („Зима„), не будете ли Вы столь добры—не принлете

ли мнѣ еще одинъ экз. этой брошюрки, которую бы я пожертвовалъ въ здѣшнюю общ. библіотеку? Потомъ: я собираю автографы всѣхъ замѣчательныхъ лицъ Россіи, и попросилъ бы Васъ, если возможно, дать мнѣ какой либо, хотя самый незначительный, автографъ Вашего покойнаго батюшки. Былъ бы крайне благодаренъ.

Примите увѣреніе въ совершенномъ моемъ къ Вамъ уваженіи и преданности, съ которыми

Имѣю честь быть готовый къ услугамъ П. Васильевъ.

P. S. Не было ли отдѣльнаго оттиска статьи Вашего покойнаго отца „День русскаго помѣщика“? Соблаговолите сообщить.

4.

Малое Игумново близъ Казани
20 августа 1882 года.

Милостивый Государь, Алексѣй Васильевичъ.

Прошу извиненія въ замедленіи отвѣтомъ на письмо и посылку. Приношу Вамъ сердечную благодарность за двѣ брошюрки и за автографы: этотъ цѣнный для меня подарокъ займетъ почетное мѣсто въ моей библіотекѣ. Посылаю двѣ свои брошюрки: „Календарь-лилипутъ“, который я забылъ Вамъ выслать вмѣстѣ со своимъ. Просимыхъ сочиненій: „Показатель псевдонимовъ“ и „Холерные годы въ Казани“ я, къ сожалѣнію, я не имѣю ни одного экземпляра. но отыщу у букинистовъ и немедленно Вамъ вышлю. Сообщенный мнѣ списокъ сочиненій по нумизматикѣ я принялъ къ свѣдѣнію, справлялся у букинистовъ о нѣкоторыхъ книгахъ, но пока безуспѣшно. Одинъ изъ букинистовъ передалъ мнѣ, что цѣнное сочиненіе Шуберта можно пріобрѣсти въ Москвѣ за 12 руб. у книгопродавца Большакова, торгующаго теперь на нижегородской ярмаркѣ. Въ мартѣ текущаго года въ Казани умеръ нѣкто *Викторъ Константиновичъ Савельевъ* (некрологъ его. кстати замѣчу, напечатанъ въ № 5 журнала „Историческій Вѣстникъ“). членъ здѣшняго историко археологическаго общества. Покойный былъ замѣчательный самоучка нумизматъ, писалъ по нумизматикѣ въ спеціальныхъ изданіяхъ и имѣлъ порядочный нумизматическій кабинетъ и библіотечку. Такъ какъ онъ не сдѣлалъ завѣщанія относительно оставленнаго имущества — кабинета и библіотеки, то оно, какъ я слышалъ, будетъ

продаваться съ аукціоннаго торга. Я постараюсь быть на аукціонѣ, и пріобрѣту что нибудь для Васъ изъ биб. покойнаго археолога.

Вы очень дешево купили столько хорошихъ и рѣдкихъ книгъ. Подобную покупку можно и сдѣлать въ глухой провинціи. За одинъ „Словарь“ Чулкова (первое изданіе называлось: „Абевега русскихъ суевѣрій“) съ удовольствіемъ можно было бы дать 2 руб. Я не имѣю этой книжки хотя и отыскивалъ ее, но безуспѣшно, ибо она довольно рѣдко попадается. Я недавно купилъ „Сказки“ Казака Луганскаго (В. И. Даля), запрещенныя и изъятыя изъ продажи въ 30-хъ годахъ. Экземпляръ въ переплетѣ и хорошо сохранился. Я заплатилъ 1 руб. 50 к., и это очень недорого. Въ „Спискѣ рѣдкихъ книгъ“ Геннади сообщаетъ, что библіографъ Неустроевъ купилъ эту книжку въ Петербургѣ за 8 руб. и пожертвовалъ въ Имп. Публ. Библ., гдѣ ея не было — Если Васъ не затруднитъ, то пріобрѣтите для меня указанныя зарайскія изданія и календарь и сообщите мнѣ стоимость ихъ. Потомъ, я бы покорнѣйше просилъ Васъ, многоуважаемый Алексѣй Васильевичъ, принять на себя трудъ—поискать для меня въ досужее время двѣ книжки: „Домострой“ изд. Д. Е. Кожанчикова (С.п.б. 1863) и „Народныя русскія легенды“ А. Н. Афанасьева (М. 1860). Послѣдняя, какъ извѣстно, запрещена къ перепечаткѣ, отобрана изъ общ. библіотекъ и хотя не часто попадается въ продажѣ, но всетаки находима. По крайнѣй мѣрѣ пріѣзжавшій въ прошломъ году въ Казань одинъ московскій книго-продавецъ продавалъ „Легенды“ за 7 руб., но я не зналъ, а то бы купилъ, потому за эту книжку еще въ 1864 г. съ меня просили здѣсь, въ Казани, ту же сумму.

Очень радъ, что Вы уже приготовили для печати рязанскіе календари. Въ нашей провинціи только и можно издавать всякаго рода справочныя изданія, которыя все таки порядочно расходятся и не поглощаютъ затраченный капиталъ. Относительно Казанскаго календаря положительнаго сообщить не могу, по всей вѣроятности изданіе не состоится. Здѣшній книгопродавецъ А. А. Дубровинъ проситъ меня составить небольшой „Путеводитель по Казани“ болѣе практичный и полезный для публики, чѣмъ досель издаваемый. „Путеводитель“ долженъ появиться въ продажѣ къ началу будущей навигаціи, когда въ Казани бываетъ большой наплывъ иногородней публики. Я намѣренъ принять это предложеніе, тѣмъ болѣе, что времени еще много и книжку хорошо можно составить между дѣломъ

Вчера я читалъ телеграмму, что Св. Синодъ перемѣстилъ нашего архіепископа Сергія въ Кишиневъ, и на его мѣсто назначаютъ вашего рязанскаго Палладія. Скажите пожалуйста, каковъ этотъ преосвященный? Впрочемъ, арх.

Палладій пробылъ въ Рязани не долго, вотъ уже четвертый годъ. Что же касается до Сергія, то казанцы радуются его удаленію, потому что онъ можетъ быть и хорошъ въ Курскѣ, но въ Казани дѣятельности его было не видать.

Прошу принять увѣреніе въ совершенномъ моемъ къ Вамъ уваженіи, съ коимъ имѣю честь быть, готовый къ услугамъ

П. Васильевъ.

P. S. Скажите пожалуйста, въ Рязани ли живетъ извѣстная наша писательница *В. Крестовскій*, Хвощинская-Зайончевская то же? Меня крайне интересуетъ эта замѣчательная женщина.

5.

Малое Игумново близъ Казани.
30 сентября 1882 г.

Милостивый Государь, Алексѣй Васильевичъ:

Премного благодаренъ Вамъ за присланныя брошюрки. Я съ удовольствіемъ прочелъ ихъ, и ознакомился теперь съ исторіею Зарайска и его достопримѣчательностями. Я бы просилъ Васъ сообщить мнѣ стоимость этихъ книжекъ, чтобы я могъ возвратить затраченную Вами на покупку ихъ сумму деньгъ. Объявленныхъ Вамъ моихъ брошюрокъ я все еще не отыскалъ, но увѣренъ, что найду ихъ, и пришлю вмѣстѣ съ другими. Лукіона книжнаго и нумизматическаго имущества Савельева еще не было, вѣроятно, онъ состоится въ концѣ этого года. Я съ удовольствіемъ пришлю Вамъ свою фотографическую карточку какъ только снимусь. Я имѣю свою карточку, но фотографія такъ дурна, что я не рѣшаюсь послать свое изображеніе. Съ Березинымъ-Ширяевымъ я ни лично, ни письменно не знакомъ; я желалъ бы имѣть съ нимъ библіографическую переписку, но, къ сожалѣнію, не знаю его адресъ. Не знаете ли Вы? Я говорилъ въ библіотекѣ о покупкѣ предлагаемой Вами книги Реймскаго евангелія, но управленіе Библіотеки не находитъ возможнымъ сдѣлать эту покупку.

Какъ подвигается Вашъ календарь? Было бы не дурно, если бы Вы помѣстили въ календарѣ, въ видѣ приложенія, статью о литераторахъ и ученыхъ, родившихся въ Рязанской губерніи и получившихъ въ ней образованіе. Подобная статья о саратовскихъ замѣчательныхъ уроженцахъ напечатана въ „Путеводителѣ по Саратову. Мнѣ извѣстно, напр., что въ Рязанской губерніи родился и получилъ вос-

питаніе поэтъ Я. П. Полонскій и покойный критикъ эстетической школы Эдельсонъ, переводчикъ „Лаокоона“ Лессинга. Найдутся, вѣроятно, и др. извѣстные рязанскіе уроженцы.

Будьте здоровы. Жму Вашу руку и остаюсь искренне преданный Вамъ

П. Васильевъ.

P. S. Благодарю Васъ за сообщеніе о Крестовскомъ (псевдонимъ). Не найдется ли въ Рязани фотографической карточки этой писательницы? Въ продажѣ я никогда не видалъ.

6.

Малое Игумново близъ Казани.
12 января 1883 г.

Милостивый Государь,
Уважаемый Алексѣй Васильевичъ!

Три мѣсяца я былъ болѣнъ, вслѣдствіе чего и не могъ отвѣчать на два послѣднія ваши письма. Теперь, благодаря Бога, я настолько поправился, что въ состояніи водить перомъ по бумагѣ и бесѣдовать съ вами. Весьма благодаренъ за присылку „Раненбургскаго Календаря“ и за отдѣльный оттискъ вашей прекрасной исторической статьи объ этомъ городѣ. Эта послѣдняя брошюрка тѣмъ болѣе для меня драгоцѣнна, что составляетъ величайшую библіографическую рѣдкость, такъ какъ, по словамъ Вашимъ, она напечатана только въ *пяти* экземплярахъ: Относительно „календаря“, замѣчу, что онъ составленъ не дурно и можетъ имѣть практическое значеніе для мѣстныхъ жителей и для туристовъ. Желалъ бы о вашемъ трудѣ написать небольшую рецензію, но не знаю, гдѣ помѣстить таковую. Въ казанской періодической печати рецензіи печатаются только на *мѣстныя* изданія, а столичныя газеты не охотно даютъ мѣсто отзывамъ о провинціальныхъ литературныхъ явленіяхъ. Попытаюсь послать замѣтку въ „Москов. Вѣдомости“, въ которыхъ я состою сотрудникомъ и корреспондентомъ около десяти лѣтъ. Благодарю Васъ за сообщеніе адреса Березина-Ширяева: я имъ воспользуюсь при первомъ удобномъ случаѣ. Что касается до аукціонной продажи нумизматическаго кабинета и библіотеки покойнаго Савельева, то

по полученнымъ мною изъ вѣрнаго источника свѣдѣніямъ аукціона не будетъ, такъ какъ библіотеку и кабинетъ пріобрѣло уже существующее въ Казани Общество исторіи, археологіи и этнографіи. Жаль, что такъ случилось, а то я былъ бы Вамъ полезенъ. Обѣщанныя двѣ мои брошюрки я все еще не отыскалъ, но взамѣнъ ихъ пока посылаю „Казанское книжное дѣло", нѣчто въ родѣ періодическаго изданія, прекратившееся на первомъ выпускѣ. Въ послѣднее время изъ книжныхъ рѣдкостей я ничего не пріобрѣталъ особенно замѣчательнаго Впрочемъ, пріобрѣтъ недавно магистерскую диссертацію Д. И. Иловайскаго: „Исторія рязанскаго княжества" (М. 1858). Въ каталогѣ антикварнаго книжнаго магазина Николаева, разосланнаго при кн. „Русской Старины" 1882 г., означенное сочиненіе показано въ числѣ рѣдкихъ и оцѣнено въ 2 р. 50 к. а заплатилъ я за книжку всего только 20 коп. Я тѣмъ болѣе дорожу этой покупкой, что на книжкѣ находится подпись самого автора—подарокъ какому то г. Златовратскому: Въ вышеупомянутомъ каталогѣ Николаева я встрѣтилъ двѣ книжки относящіяся до вашей губерніи, а именно: Н. Любомудрова: „Изслѣдованіе о происхожденіи и значеніи имени Рязань" (М. 1874) и Пискарева: „Древнія грамоты и акты рязанскаго края" (Спб. 1854). Цѣна 75 коп. за книжку. Если означенныхъ сочиненій у Васъ не имѣется, то Вамъ, какъ собирателю всѣхъ сочиненій о Рязанской губерніи, слѣдовало бы пріобрѣсти, тѣмъ болѣе, что и цѣна на ихъ назначена самая умѣренная. Изъ антикварнаго магазина Николаева я бы страстно желалъ пріобрѣсти трудъ покойнаго Ал. Вл. Терещенко: „Бытъ русскаго народа" (Спб. 1848 г. 7 т.), но не знаю, какъ соберусь съ деньгами, ибо цѣна на книги назначена высокая -30 руб. Вы. вѣроятно, подписались на изданіе: „Уединеннаго Пошехонца", этого первенца провинціальной журналистики, издававшагося въ Ярославлѣ въ 1774 г. Перепечатку „Пошехонца" предпринимаетъ извѣстный изслѣдователь ярославской старины Леонидъ Николаевичъ Трефолевъ, редакторъ „Сборника Ярославскаго Земства". Въ началѣ декабря я получилъ отъ этого почтеннаго библіографа письмо, въ которомъ онъ извѣщаетъ меня, что предпринятое имъ изданіе перваго провинціальнаго журнала врядъ ли состоится, такъ какъ количество подписчиковъ не превышаетъ 250, а на покрытіе издержекъ требуется не менѣе 450 р. Неужели наши библіографы и любители книжныхъ рѣдкостей не поддержатъ предпріятіе г. Трефолева? Не хочется вѣрить.

Въ № 353 „Москов. Вѣд." я прочелъ такую телеграмму изъ Рязани: „Губернское земское Собраніе признало *вредными* вновь составленныя приложенія къ „Статистическому Сборнику" касающіяся уѣздовъ Раненбургскаго и Данков-

скаго. Собраніе постановило приложенія эти уничтожить *) и пр. Неможете ли Вы сообщить мнѣ какой характеръ этихъ „вредныхъ приложеній“, Вы не читали ихъ? Не добудете ли для меня экз. „Сборника“ съ этими „вредными“ приложеніями? я бы охотно заплатилъ какія угодно деньги, ибо собираю все вредное, разумѣется въ смыслѣ такихъ же доморощенныхъ консерваторовъ—земцевъ.

Желалъ бы еще побесѣдовать съ Вами, но, чувствуя усталость въ организмѣ, оканчиваю письмо съ пожеланіемъ Вамъ всякаго счастія въ наступившемъ году. Надѣюсь, что съ настоящаго письма наша переписка приметъ правильное теченіе, безъ перерывовъ.

Преданный и уважающій Васъ
П. Васильевъ.

7.

Малое Игумново близъ Казани.
31 января 1883 г.

Милостивый Государь,
Уважаемый Алексѣй Васильевичъ!

Душевно благодарю Васъ за присылку новыхъ подарковъ—„Календаря г. Рязани“ и брошюрки „Библіографія рязанскаго края“. Вы много презентовали изъ своихъ и чужихъ изданій, а я еще не успѣлъ за все это отблагодарить Васъ какъ слѣдуетъ. Но во всякомъ случаѣ сочтемся. Я теперь поправился и прилежно буду ходить по букинистамъ, отыскивая для Васъ что либо подходящее по части нумизматики и вообще археологіи Равно не премину дополнить высылкою всѣхъ моихъ писаній, которыхъ найду въ библіотекѣ и въ продажѣ. Особенно мнѣ хочется выслать Вамъ изданное мною въ 1874 г. небольшое произведеніе И. С. Тургенева, написанное исключительно для меня подъ заглавіемъ „Пэгасъ“, но я не имѣю ни одного экземпляра. Насчетъ „Рязанскаго календаря“. я позволю себѣ высказать слѣдующее: въ общемъ Вашъ календарь удовле-

---

*) Это второй томъ Сборника статистич. свѣдѣній по Рязанской губ., изданный подъ редакціей В. И. Григорьева и заключавшій въ себѣ описаніе крестьянскаго хозяйства въ Скопинскомъ, Раненбургск. и Данковск. уѣздахъ. Хотя постановленіе объ уничтоженіи этого сборника и состоялось, но приведено въ исполненіе не было и потому означ. томъ лишь временно не находился въ продажѣ и не допускался къ обращенію.

творяетъ требованіямъ справочной книжки, но въ частности въ немъ мало отведено мѣста свѣдѣніямъ историческимъ, напр. нѣтъ указателя достопримѣчательностей города, а историческій обзоръ слишкомъ кратокъ. Въ календарѣ будущаго года Вы, конечно, пополните этотъ пробѣлъ, а равно обратите вниманіе на сообщеніе въ книжкѣ такихъ свѣдѣній, которыя необходимы для всякаго пріѣзжаго въ городъ, напр. указаніе на мѣсто торговли предметами первой необходимости, адресы нумеровъ для пріѣзжающихъ, адресы врачей и проч. Все это полезно помѣстить въ календарѣ. Вашъ трудъ: „Библіографія рязанскаго края“ цѣнный вкладъ въ библіографическую литературу, весьма небогатую подобнаго рода матеріалами. Если въ календарѣ будущаго года дополните ту „Библіографію“, то мы будемъ имѣть полныя и точныя изученія Рязанской губерніи. Кстати, извѣстна ли Вамъ статья, подъ заглавіемъ: „Виды г. Рязани“ съ рисунками, помѣщенная въ прекратившемся художественномъ изданіи г. Генкеля: „Сѣверное сіяніе“ за 1865 г.? Если не извѣстна, то примите къ свѣдѣнію для включенія въ „библіографію“. Нѣсколько лѣтъ тому назадъ я задумалъ составить библіографію періодическимъ изданіямъ, книгамъ и брошюрамъ, напечатаннымъ въ Казани съ основанія типографій, собралъ для этого значительное количество матеріала, но потомъ оставилъ дѣло, зная что въ Казани трудно и даже невозможно найти на подобный трудъ издателя, а самому издавать нѣтъ лишнихъ средствъ. Вообще печальна судьба русскихъ библіографическихъ начинаній! Библіографическими трудами интересуется незначительная часть общества, а труженикъ—библіографъ не только не получаетъ вознагражденія за свой трудъ, но не находитъ даже издателя. Въ покойной „Россійской Библіографіи“, помнится, на эту тему была напечатана замѣтка Владиміра Измайловича Межова, обогатившаго библіографическую литературу полезными и капитальными трудами. О „Раненбургскомъ календарѣ“ я двѣ недѣли тому назадъ послалъ замѣтку въ „Московскія Вѣдомости“, но не знаю, будетъ ли она напечатана. Самое лучшее—сдѣлать отзывъ о двухъ вашихъ календаряхъ въ мѣстныхъ, т.-е. въ „Рязанскихъ Губернскихъ Вѣдомостяхъ“, и съ удовольствіемъ принялъ бы на себя эту обязанность, если бы зналъ: существуетъ ли въ вашихъ „Вѣдомостяхъ“ отдѣлъ библіографіи мѣстныхъ изданій, а потомъ—по какому адресу прислать написанное? Не потрудитесь ли Вы мнѣ сообщить то и другое. Получивши отъ Васъ свѣдѣнія, я немедленно напишу и вышлю рецензію.

У меня къ Вамъ просьба, уважаемый Алексѣй Васильевичъ. Многіе знакомые мнѣ литераторы и библіографы, по моей просьбѣ, высылаютъ мнѣ свои автобіографіи. Эти

матеріалы я вписываю въ особо заведенную для сего книгу. Не соблаговолите ли и Вы составить и сообщить свою автобіографію, съ указаніемъ всѣхъ вашихъ печатныхъ трудовъ? Премного былъ бы Вамъ обязанъ. Вы какъ то просили меня выслать Вамъ мою фотографическую карточку, но болѣзнь и другія причины помѣшали мнѣ сняться въ фотографіи. Въ непродолжительномъ времени я исполню ваше желаніе и вышлю Вамъ свое изображеніе.

Желаю Вамъ всякаго благополучія и успѣха въ распродажѣ календарей и въ пріобрѣтеніи разныхъ библіографическихъ рѣдкостей.

Заочно жму крѣпко Вашу руку и остаюсь уважающій Васъ

П. Васильевъ.

P. S Скажите пожалуйста на текущій годъ г. Бочарниковъ не издалъ „Раненбургскій календарь?“ *).

---

*) Бочарниковымъ былъ изданъ лишь Зарайскій календарь на 1882 г. подъ заглавіемъ „Календарь и справочная книга г. Зарайска и его уѣзда на 1882 г. Зар. 1882. 16°. 48 стр.“ Кромѣ того имъ же изданы особой брошюрой приложенія къ Календарю и справочной книжкѣ г Зарайска и его уѣзда на 1882 г. М. 1882 г. 16°. 10 стр.

Раненбургскій календарь на 1883 г. былъ изданъ въ г. Раненбургѣ А. В. Селивановыхъ.

VI.

Отъ Федора Владиміровича Вешнякова*).

1.

Москва, 4 марта 1871 г.

Многоуважаемый Алексѣй Васильевичъ!

Мы было условились сегодня составить съѣздъ натуралистовъ, но оказалось, что я долженъ составлять публичное засѣданіе**), которое можетъ продлиться неопредѣленное время. Посему я долженъ на этотъ день отказаться отъ свѣта науки. По незнанію адреса обращаюсь къ покровительству Вашему съ просьбою очистить меня предъ очами добрѣйшаго Андріана Филипповича***), съ которымъ я обѣщалъ быть въ Socie'té des Naturalistes По случаю болѣзни товарища мнѣ сегодня себя замѣнить нельзя.

Глубокоуважающій Васъ Федоръ Вешняковъ.

2.

Москва 28 апрѣля 1878 г.

Милостивый Государь, Алексѣй Васильевичъ!

Очень благодарю Васъ за добрую память обо мнѣ и Вашъ портретъ. Также изящны, какъ и прежде, но типъ совершенно и до того измѣнился, что я бы не узналъ; мнѣ бы очень пріятно было имѣть Васъ in statu juventutis. Вчера въ засѣданіи я представилъ Ваши сочиненія Обществу Испытателей Природы и самъ Карлъ Ивановичъ внесъ ихъ

---

*) Федоръ Владиміровичъ Вешняковъ, ученый и философъ, основатель особой отрасли антропологіи. Род. 16 янв. 1828 г. † 24 іюня 1903 г.

**) Въ Московск. Судебн. Палатѣ, гдѣ служилъ Ф. В. Вешняковъ, занимая должность члена Судебн. Палаты.

***) Головачева, который взялся предложить Вешнякова къ избранію въ члены Московскаго Общества Испытателей Природы.

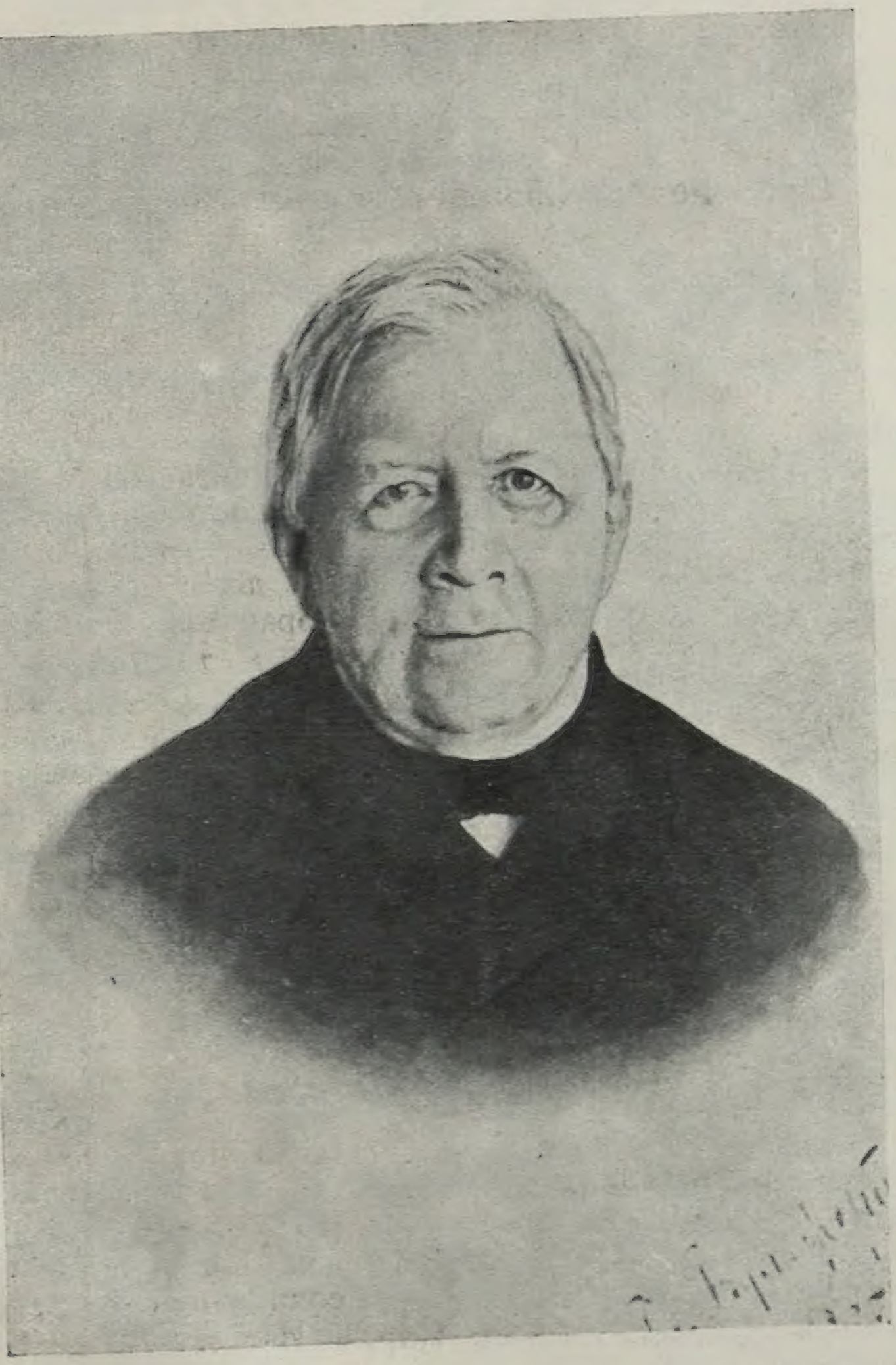

Федоръ Владиміровичъ Вешняковъ.

въ Каталогъ, публикуемый при Bulletin. Мой экземпляръ я подарилъ главнѣйшему зоологу нашему профессору Карлу Эдуардовичу Линдеманъ, который въ тоже время и главный энтомологъ. Я область моихъ занятій и чтеній все болѣе и болѣе съуживаю и вообще чувствую дряхлость.

Совершенно преданный Вамъ и покорный слуга
Федоръ Вешняковъ.

3.

Москва 16 мая 1898 г.

Глубокоуважаемый Алексѣй Васильевичъ!

Получивъ Ваше письмо, я нашелъ въ немъ невѣрное обвиненіе меня въ порочной наклонности относиться *) къ человѣческимъ существамъ. Я считаю себя не совершенствомъ, а декадентомъ и притомъ уже на склонѣ старческаго упадка. Я не приглашалъ Васъ потому, что у меня укладка по случаю окончательнаго отбытія моего изъ Москвы на покой.

Явлюсь къ Вамъ въ Москвѣ по окончаніи судебнаго засѣданія во вторникъ и за недостаткомъ фотографіи привезу 2 и 3 часть оттисковъ моей Біографіи **); I-й о моемъ дѣтствѣ у меня нѣтъ. Это напечатано было въ Revue occidentale 1897 года.

Вполнѣ преданный Вамъ
Федоръ Вешняковъ.

---

*) Вѣроятно пропущено слово „эгоистически".

**) Статья Рафаэля Петруччи (R. Petrucci) подъ заглавіемъ „Théodore Wechniakoff. L'homme et l'Oeuvre".